夕刊　京城日報
夕刊一部　定價金錢
印刷人　發行人
京城府太平通一丁目三十一番地　發行所　京城日報社

寄贈　京城府立圖書館

今次聖戰の意義と帝國の大理想を闡明
政府重大聲明要旨

【東京電話】政府は漢口、廣東陥落後における事變善後策に處し大陸長期建設、新東亞體制確立に邁進すべき決意と信念を中外に闡明すべき聲明原案を起草中であつたが、三十一日首相官邸において風見書記官長、陸軍省軍務課長、海軍省軍務局第一課長、外務省東亞局長、佐藤情報部長、海軍省第一課長、野田情報部長等の間において最後的協議を重ねた結果、長短三種類の原案を作成してこれを各閣僚の手許に配布、一日の定例閣議において正式決定の上、いよいよ三日の明治節を期して中外に發表することになつた、今回の聲明は一月十六日の聲明の主旨をさらに敷衍して今次聖戰の意義と帝國の大理想をこゝに高揚し聖戰最終の目的達成のためには國民政府を對手とせずとの鐵則を堅持し新たに誕生すべき支那新中央政府と協力、國交調整をはかるべき旨明かにすると共に第三國に對しても帝國不退轉の決意を闡明し國民に對しては漢口陥落するとも事變は終熄せず今後益々困難な局面に直面すべきを强調しその一段の國民努力を要請する點が主眼となり、その要旨は左の如きものと見られてゐる

要旨

一、支那事變は陸海軍の眼覺ましき作戰協力により今や國民政府の據點と恃む漢口、廣東陥落するに至れるも帝國政府はあくまで國民政府を中央政府としては勿論地方政權としてもこれを對手とせずとの既定方針を堅持し、これが徹底的潰滅に邁進する一方、支那新中央政府の樹立とこれが育成に協力しこれと相提携して親日防共精神に則り東亞百年の平和樹立の偉業に協力を傾注せんとす

一、その目標とする所はこの日支提携を樞軸として諸民族協同による東亞永遠の平和體制樹立にあり、これと同時に帝國は東亞の現狀に卽應し第三國權益の擁護、機會均等にも充分考慮する用意を有す

一、日支關係の調整に關しては支那新中央政府の樹立をまつて兩國國交の調整を協定し、所謂長期建設の根本方針に基く所要資源の利用開發、日支結合の強化、日滿支三國文化の伸張と互助共榮、日滿支提携による防共政策の徹底的遂行、經濟合作の設定などの目的達成のため邁進せんとす

一、かくて今後事變は漢口、廣東攻略するとも決して終熄を告げず、なほ今後長期に亙り幾多の前途に克服すべき多大の困難があり、一段と國民の決意と覺悟を要するものであり、この重大難局克服のためにはなほあくまでも政治、經濟、文化各般に國家總力を集注し生産力の擴充、物心兩方面に亙る綜合國力の發揮に全國民は一層の緊張と努力を傾注するを要す

こゝに政府は全國民に對し改めて事變處理に關する政府の決意を明かにすると共に國民に協力を要望する所以なり

國民に趣旨を徹底
首相自ら街頭に進出

【東京電話】政府は一日の定例閣議において東亞全局の和平確立に關する不動の鐵則を内容とした聲明を決定し、三日明治節の佳節を期してこれを發表することとなつたが、政府の一部では更にかくの如き重大聲明を發する政府の聲明の意義を國民一般にも徹底させることの必要なるを認め、聲明を發した直後の適當の機會に首相自ら街頭に出て直接國民に呼びかけ、ラヂオを通じて日本全國津々浦々にまで政府の意圖するところを强く徹底させるべきことの意見が有力に行はれ、この點に關しても政府は聲明案文を決定すると同時に協議するものと見られる

統一政權誕生は自然の趨勢
王克敏氏に代つて王内政總長語る

【南京一日同盟】臨時政府内政總長王揖唐氏は二日夜の聯合委員會に臨むに先立ち本日行政委員長王克敏氏に代つて記者團に對して左の如く語つた

今回 武漢の陥落で東亞の歴史上に極めて新なる段階に入つた、そもそも支那は日本の新なる武漢陥落以前に較し輝しいものであるが、前途の希望は必ずや明るく、我と新時の目的達成の日の近い事を確信する次第である、第二回聯合委員會は武漢陥落の直後に開かれる事となつたので

漢地方が陥落してまだ間がないので新政權は出來てをらぬので今回の聯合委員會で直ちにこれら地方の加入はまだ議題にはならない、只是該地方について參加案が出てるので今回の委員會で決定するであらう、もとく（？）この聯合委員會は中華民國政府の委員會であるから將來一緒になつて統一政權が出來る事が自然の趨勢であると考へられる

然し乍ら臨時政府維新政府兩政府はそれぞれ別個に特殊の事情におかれてゐるのであるから、この兩政府とも現在のまゝでいつの日迄も相並んでゐるといふわけにはゆかない、一つの政府が一緒になつて中央政府が出來るのではないかと思ふ

王克敏氏一行
各方面を歷訪

【南京一日同盟】北京臨時政府行政委員長王克敏氏一行は一日午前行政院に梁鴻志院長を訪問、引續き軍司令部、總領事館その他を挨拶廻りをなしたのち正午よりアスターホテルに中支軍司令官の招宴に臨み、午後は行政院會議室で維新政府側と第二次聯合委員會の準備會議をなし、その他に關し打合せを遂げた、夜は維新政府招宴による正式歡迎晩餐會が行はれる豫定である

宜昌大混亂

【上海一日同盟】宜昌來電によれば武漢陥落以來揚子江上流四百キロの宜昌は非常な混亂に陥り早くも市民の避難を續出

明治神宮
一日鎭座祈念祭

【東京電話】明治神宮では三日の例祭に先だつて一日午前八時から有馬宮司以下奉仕し嚴かに鎭座祈念祭を行つた、早朝から參拜者多く例年通り一、二、三の三日間は午後十時まで夜間參拜を許される、外苑五十萬坪は各參道に映える花

火のやうな菊花陳列が禁止され各部隊し、宮内省四日まで北參道入口で陸軍の競馬場で一日に十五日まで大島居附近苑内及び西參道苑内の花壇に菊花陳列、四月十五日に西參道苑内に生花の陳列あり、二日午後二時から代々木練兵場において奉納流鏑馬が例年通り行はれる

白鳥、堀内兩大使
一日參內

【東京電話】近く赴任の途につく駐伊帝國大使白鳥敏夫並に駐米大使堀内謙介兩氏は一日午前十時宮中鳳凰間において 天皇陛下に拜謁仰付けられ終つて兩大使は賢所に參拜宮中を退下した

内鮮一體の大精神を在外朝鮮人に徹底
外務省より指導方針を通牒

今次事變を契機として朝鮮人の皇國臣民たるの自覺は益々深きを加へ、思想的動向にも顯著なる好轉の跡を示してゐるが、この秋に當り外務省ではこの程「在外朝鮮人の指導に就て」わが國各國駐在大使、公使、總領事、各官公署宛てに外務大臣の名を以て公文通牒を發し、在外朝鮮人指導に對する根本方針を闡明するところがあつたかく外務省が在外朝鮮人指導方針を闡明したことは未だかつてないことだけに重大意義を有するもので、これが好果を期待すべきものがある、即ち同通牒は本府外務部にも移牒されて來たが全く本府の内鮮一體の統治方針と完全に合致せるもので、朝鮮統治の根本から說き起し

統治の根本は朝鮮人をして眞に皇國臣民としての陛下の赤子たるの本領を知悉せしめ内鮮一體、同心一家の境地を具現せしめるにある、而してわが國の朝鮮統治は諸外國の所謂植民地政策とは全くその軌を異にし、眞に内鮮一體の實を顯現するを第一義とし之を以て我崇高雄大なる皇道原理の具現化となし、大陸における資源の諸民族に對する道義的垂範たらしめ大陸政策究極の目的を達成するにあると喝破し、今次事變における朝鮮人の物心兩面にわたる况その他半島の實情を詳述し、次で海外朝鮮人問題に關し

海外在住朝鮮人中に往々にして昔日の朝鮮を以て現在を律し今尚ほ朝鮮統治の實情を知悉せず、皇國臣民としての自覺乏しきの嫌ひあるのみならず、殊に一部には不逞朝鮮人の名を冠せられるもの、或は第三國の抗日に躍らされるものなしとせず

と内外實情を對比して在海外朝鮮人の覺醒を促し、索を除き成德皇國臣民たるの自覺と矜持を有するやう指導されたき旨、海外使臣に對し注意を喚起したものである

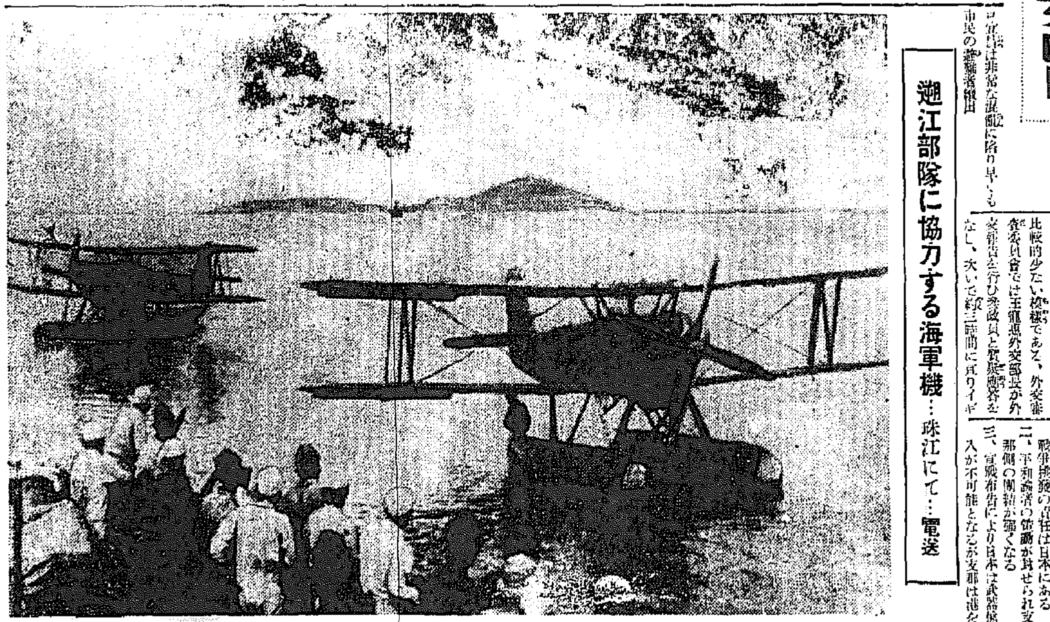

遡江部隊に協力する海軍機…珠江にて…電送

德安占領部隊
永修、南昌に進擊

【ロンドン特電】【卅一日發】デーリー・テレグラフ紙の香港特電によれば、去る廿七日德安縣城を完全占領した日本軍は既に德安縣附近を完了、今や南潯鐵道に沿ひ永修、南昌に向つて進擊しつゝありと傳へられる

廣東の有力紙
宣戰即時布告を唱ふ

【香港特電】【卅一日發】廣東の有力新聞紙工商日報は對日宣戰の即時布告論を唱へて注目を惹いてゐる、その理由は次の通り

一、宣戰布告するも國際聯盟は日本を侵略國と認定してゐるので戰爭排發の責任は日本にある
二、平和論者の作戰が封ぜられ支那側の團結が強くなる
三、宣戰布告により日本は武器輸入が不可能となるが支那は港を失つてゐるからその打擊が少い

英國大使館員ら軍艦で重慶に着

【重慶卅一日同盟】三十一日午後二時イギリス大使館一等書記官ツウニー氏、陸軍武官スコット・スコット少佐などは軍艦ファルコン號で重慶に到着した

王外交部長外交報告

【香港一日同盟】重慶來電によれば參政會は三十一日より各種委員會を開催したが參政員の提出議案は比較的少ない模樣である、外交審查委員會では王寵惠外交部長が外交報告を行ひ參政員と質疑應答をなし、次いで約三時間に亙りイギリス、アメリカ、フランス、ソヴエート各國の最近における對支態度を說明した、午後一時副議長張群招宴午餐會があり、午後の大會

武昌攻略の戰果

【武昌卅一日同盟】平田部隊の武昌における鹵獲品は左の如く判明した

機關車四輛▲客車六輛▲貨車三十六輛▲客車五百九十俵▲加農砲三門▲手榴彈一萬發▲自動車六台▲小銃百十三挺▲水冷式機關銃二挺▲拳銃二百七十九名（內捕虜十二名）

カー大使貴陽着
蔣と會見を行ふ豫定

【香港一日同盟】貴陽來電によればカー駐支イギリス大使は三十一日正午昆明より自動車で貴州省首府貴陽に到着した、一日貴陽を出發南寧を經て重慶に赴き蔣介石と會見の豫定であるといはれる

安東省の治安
着々と回復す

【安東一日同盟】安東省下の治安は日滿軍警の絕えざる討匪工作に最近著しく回復「省下に匪賊を見ず」の域に近づきつゝある、同省の九月中の匪賊出現回數は廿六回延人員四十八名、その匪數も極めて少く最も多い匪數が十二名である、各縣別の出現延人員は左の通り

岫巖三六▲安東ナシ▲莊河一八▲鳳城五七▲寬甸一二▲桓仁二五

外交問題を提げ勞働黨起つ
英地方自治選擧擧行

【ロンドン特電】【三十一日發】チエンバレン外交に正面から反對してゐる勞働黨は、十一月一日開催の地方自治大選擧戰に對し從來の慣例を破つて外交問題を提げて華々しく出陣んとしてをり、これに對し保守黨が如何なる戰術に出るかは注目されてゐる

ブルガリヤ政府英佛借款に成功

【ロンドン三十一日同盟】消息通の報ずるところによればブルガリヤ政府はかねてイギリス、フランスに對し借款を申込んでゐたが、イギリスはブルガリヤに對し三百萬ポンド、フランスは同三億七千五百萬フランの商業クレヂットを許與、ブルガリヤはこれを利用して再軍備に邁進するものと云はれる

【赤外線】

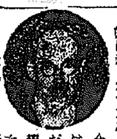

クレーギーイギリス大使と斎藤前駐米大使とはかねてから個人的に親しかつたが、斎藤大使が今度やめたのは病氣が理由だと聞いて大變心配し斎田次官に會ふ毎に「斎藤さんの容態は如何ですか」と氣にして聞くので斎田次官もその友誼の厚いのに感心してゐる（京城=クレーギー大使）

人

◇櫻井兵五郎氏（衆議院議員）一日朝北鮮より入城朝鮮ホテル
◇加藤敬三郎氏（朝鮮銀行總裁）一日夜東京
◇麻生鑛業局長　黑澤京から任
◇南鮮鑛山局工作課長　木本保長　卅一日東京北鮮へ
◇松本誠氏（金組聯合會長）二日より一週間京畿、忠南、慶北各地へ出張

京城府選擧事務職員新願祭

京城府では明年五月施行の府會議員選擧事務を開始、大選擧區制による最初の選擧を圓滑に遂行するやう努めてゐるが、一日午前十一時から京城神社に參拜柳本内務課長、武良内務係長以下選擧事務關係職員五十名は選擧事務の無事終了を祈願した

天地玄黄

事變の新段階に處する重大聲明こそ、國民の決意と覺悟を堂々宣明すべきもの。
×
ソ聯邦の關係も險惡となり、防共陣營の擴大を示す。
×
伊ソ聯の外交關係から退場の態度か。
×
今さら獨逸援蔣に列國の抵抗我實權を無視せぬも諸國しい。
×
國民精神の振興、趣味の良い嗜好の涵養が必要なことは何より心強し。
×
朝鮮文化研究に半島三戰士の努力、我國を得たる目標に敬意を捧げたい。
×
來議會に十一月の行事、明治節、志願兵訓練所の卒業式、國民精神の作興週間。

開花三世相【28】
村松梢風作　中一彌畫

梅摸（二）

ら、孫義も出來ず、鰹を飲ませることが出來ないもんですから、つい惡い了簡を起したんですわ——もう決してしませんから勘辨して下さいな」

「喧しい、默つて歩け」

だが其の邊へ來ると、却つて往來の人の眼にも付き易かつた。

（何んだらう？）

といふやうに人に見られるので左文治も些か極りが惡くなつた。で、女に向つて

「コレ、それぢや手だけ放してやるが逃げると承知せんぞ、逃げやうなんてするとぶつた斬るがいゝか」

「ハイ、逃げやしません……」

「ちや、俺と一緒に來い」

と云つて掴つてゐた手を放した。

女は、隙きがあれば逃げるつもりだつたらしいが、左文治の方に少しも油斷がない。一歩でも逃げ出せば忽ち刀が飛んで來る氣配が感じられたので逃げることも出來なかつた。

そこで左文治の手で、シホシホと随いて來るのだつた。

見附の方へ向つて歩いてゐたが右へ曲ると田町であつた。左文治は一言も物を云はないが、女の方も默つてゐた。女は、自身番へ連れて行かれるのでないらしいことは悟つたが見えて案外神妙に默々として隨いて來るのだつた。

左文治も、かうして女を連れて來たものゝ、さて何處へ引つ張つて行くといふ當てもなかつた。

ブラブラ歩いて行くうちに溜池のほとりへ出てしまつた。往來の陰に葭簀張りの茶屋が出てゐた。池の縁に柳の木があつて其の下に床机が並んでゐる。

左文治は茶店へ入つて行つた。

「入らつしやいまし」

茶店の老爺は鄭重な挨拶をした。

左文治は奥へ腰を掛けた。女は其の端の方へ腰掛けた。此處は往來から一寸引つ込んでゐるから話をするには都合がいゝ。

左文治が煙草を一服吸ひ付けた。奥へ老爺が茶の上に茶碗を二個並べて持つて來て

「お粗末なお茶でございます」

と差し出すのを左文治は取つて喉を潤し、

「老爺、此處は大層涼しいな」

「ハイ、水が近うございますから涼しいことだけは取柄でございます、ハイ」

老爺はもう一つの茶碗を女の方へ持つて行つて

「お女中さん、お茶をおあがんなさいまし」

と云つたが女がさし俯向いた儘返事をしないので、お盆へ載せた儘床几の端へ置いて立ち去つた。

左文治は煙草をくゆらせ乍らジロジロ女の方を見てゐる。池の面を渡つて來る風が女の鬢のおくれ毛を嬲つてゐる。

往來へ出るともうそれ程の人でもない。

女の狗摸は自身番へでも突き出されると思つたか再びもがき始めた。

「旦那、勘辨して下さいな、もう二度と惡い事はしませんから——お母さんが待つてるもんですか

だけに行つた自身番へでも突きつけられると思つたが、却つて顏色の惡くなつてゐた

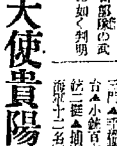

京城府主催の明治節奉祝式

京城府主催の明治節奉祝式は三日午前十一時から朝鮮神宮大前廣場において嚴かに擧行、明治大帝の御聖德を讚仰し奉ると共に皇軍の武運長久を祈願し奉祝式終了後、參列者は團體毎に隊伍を組み京城神社に參拜、同じく奉祝式を擧行

岳州を空襲

【香港一日同盟】中央通信社長沙來電によれば日本空軍は三十一日午前十時湖南省岳州を空襲、岳州驛構內に停車中の軍用列車に對し猛爆擊を敢行多大の損害を與へた

新聞使節團十八日歸國の途

【フランツ卅一日同盟】ドイツ、イタリー訪問の日本新聞使節團一行は二十六日同市に到着して、こゝに親善ドイツ、イタリーにおける親善使節の使命を滯なく終了したので卅一日フレンツで一先づ解散式を擧げた一行は同日午後六時二十分フレンツ發スキスに向つたが英國、獨國、英國を經て來る十八日マルセーユ出帆の郵船榛名丸で一路歸國の途につく豫定である

伊外相ウインへ

【ローマ卅一日同盟】イタリーチアノ外相は二日から開かれるドイツ、イタリー、ハンガリー、チエッコの四ケ國會議に出席するため昨夜ローマ發ウインに向つた

本日夕刊四頁

漢江と南山の眺めよき郊外住宅地
華鏡臺（南山裏漢南町）
第一回賣出地坪參拾坪以上
近日バス運轉ノ豫定
分讓地賣出價格坪七十五圓ヨリ
朝鮮農林株式會社
電話本局二二一七番

ビクター新蓄音器針
國策に沿つたレコードを傷めぬ、音のよい經濟的な蓄音器針！
一番よいビクター針
ビクターの特約店にて發賣
ビクター新國策針
最高音（二十本入）
高音（二十本入）
中音
一包・金三十錢
ビクター針
高音（六本入）
中音（六本入）
一包・金四十五錢

角耳式
ゴムベルト
ハイフレックス
チユニアー
コマンダー
ヒロー
湯淺商店

Columbia
獨乙ウーファ超特作・東和商事提供
第九交響樂
ベートーベン
友邦ドイツ映畫
更生の石を投げた待望の傑作
名曲の持つ人間の苦惱と生命の歡喜がその儘この映畫に盛り込まれてゐる！ベートーヴエンの第九交響樂を主題とした音樂映畫の素晴らしき誕生！！
ブルノワルター指揮
維納フィルハアモニー管絃樂團
維納國立歌劇場合唱團
十一月一日封切　若草劇場
コロムビアレコード

貧血
產後・手術後
十二指腸虫
結核・腺病質
の諸症に對し短期間内に貧血症狀を改善し神經衰弱や食欲不振・疲勞感……等を消失せしめます。
肝臟製劑
ヘパトーゼ

公告
來ル十一月五日ヨリ弊行平壤支店ニ於テ粗金銀地金（砂金アマルガム等チ含ム）ノ買入開始可仕候ニ付精々御利用被下度願上候
昭和十三年十一月二日
朝鮮銀行

貯金報國
朝鮮貯蓄銀行

櫻井町一ノ一六六
緑町耳鼻咽喉科醫院
醫學士 須江杢二郎

ビクターラヂオ
明時堂ラヂオ部

遺棄人馬の腐臭紛々【上】
岩崎部隊長の中支戰線報告

武漢三鎭攻略に參加し赫々たる戰功を樹立した岩崎民男部隊長はこの程第一線から次のやうな「陣中便り」を寄せた、武漢三鎭攻略が完了、更に蔣介石の掃蕩戰に息つく間もない皇軍の進軍又進軍の勇戰奮闘振りが文面に躍動、第一線將兵の勞苦のほどが偲ばれる

…◇…

九月二十二日午後一時半上海に着き直ちに兵站司令部にて翌日の打合せを濟ませ北四川路の東亞ホテルに到る、故支那の二大銀行のあつた所で餘り堂々でもないが

＝五階建＝の相當大きいものだ、道一つ隔てた支那街は昨年の激戰で瓦礫に歸し北四川路に出る横道は何れも鐵條網で遮斷され、步哨が嚴重に監視してゐる

…◇…

二十三日午前七時半上海兵站に到り福岡上海間の定期航空用ダグラスにて南京に向ふ、高度千米、速度二百五十粁、見渡す限り渺茫たる大平原だ、遙北方に長江が海の如く横はつてゐる、平原は一面のクリークだ、水田の間にクリークがあるのかクリークの間に水田があるのか、そのどちらとも云つても大した間違ひもあるまい、實にクリークに圍まれて今にも水中に沒しさうに見える、マレー半島後南の附近には水中に家が建てゝあるが、揚子江岸の家は之と大同小異で其基礎が水の上に現れて居る土地の上に在ると云ふ丈の差だ、血眼になつて探ぐ一本の道路と上海より南京に至る鐵道線路を發見した

＝支那人＝は古來白髮三千丈式の法螺を吹くが南船北馬だけは割引なしに文字通り受取つてよい、此のこ形を目して前進した皇軍の南京攻略作戰の苦心は實に想像以上であつたに異ひない

上海より西すること約五十粁、右手に崑山の町が低い山の麓に見える、暫くすると蘇州の町が見え出した、西方にナマコ形の山と太湖とを控へて居る、然しそれ等と町とは半里乃至一里は隔つて居たらう、風光明媚の地と云はれて居るが飛行機上から見れば大したことはない、約一時間にして南京に着き直ちにA丁に乘換へる、乘客は八人で滿員だ、紫金山や南京城に一瞥を與へて揚子江上流に向ふ、揚子江には支流、分流が多く又江に沿うて大きな湖水が無數に連續して居る、加之蔣介石軍が堤防を決潰したため濁水とつながつたものが多く其結果まるで湖の連續の樣だ、これでは水先案内なしでは

＝航行が＝困難だらうと思ふ田畑や部落が水底に沒して居るのがありありと見える所もある上流に向ふに從ひ右岸には山脈が連亘して居る、午前十一時〇〇に着き〇〇部隊に至り申告す我部隊からは大塚少尉が兵三名を連れて態々出迎へてくれた、何呉れとなく世話をしてくれた、實に有難く感じた、今日は船の都合で此所に一泊することにした

二十四日午前八時〇〇へ輸送する船に便乘した、揚子江は泥濁四、五運の急流にて濁流滔々たり、折柄の風で波浪高く船の動搖甚だし、約二時間にして〇〇に着く、此處は堤防約二百米決潰の箇所で地面が水中に沒し、大きな湖水と連續し、二、三千噸級の船が自由に航行が出來る、桑田變じて海となるとはこの事だ、此の湖水が復た荒れて船は今にも沈沒するかと危ぶんだ、曾つて船が顚覆したことがあつたとは上陸後に聞いた、午後一時頃〇〇に上陸す、〇〇部隊で萬事手配してあつたので

＝護衛兵＝約四十二名二臺のトラックに分乘し〇〇に向ふ、此の附近は二週間許り前まで優勢なる敵が約十里に亙り、前後に陣地を構築し我軍に抵抗した處で到る處陣地や散兵壕が散在し家は殆ど燒かれ、道路には所々戰車壕、掘つた跡が殘つて居る、而も之に從し、支那兵の遺棄せる人馬が腐屍と化して路傍に横はつて居るのがあり腐臭紛々だ、午後六時〇〇に着き部隊長に申告し今夜は此所に泊り色々のお話しを聞く。

高級菓子 チョコライス 有名菓子店に有り

『あっ！弟の奴が出かしたぞ萬歳』
皇軍漢口入城の本社號外寫眞に 紙上對面の歡聲

【羅南支局電話】世紀の感激……二日に亙る漢口陷落祝勝の行事もすんで一息ついた三十日朝のこと……皇軍漢口入城の本紙號外を手に「あれッ……弟の奴……が……お、出かしたゾ、猪久馬ッ……萬歳々々々」と躍り上つて喜んだ人がある、これこそ本當の骨肉の愛につながる切實な歡びである、羅南本町一、富士忠商店主松岡敬輔さんがそれ……

松岡さんの弟猪久馬君(二)は本年〇月郷里愛媛縣から勇躍〇〇〇に應召、〇〇隊、所屬として軍艦〇〇で〇〇〇に上陸、松本陸戰隊員として群がる敵を蹴ちらしつゝ今度の歴史的偉業、漢口攻略戰に參加し去る二十七日堂々漢口に入城、城頭高く……銃身にはためく燦たる日章旗を揚げたのであつた、歡呼の下に莞爾と微笑み銃を高く差し揚げた颯爽たる弟猪久馬君の號外寫眞に見入りながら松岡さんは相好を崩して喜びを語るのであつた

"あいつは筆不精な奴で出征以來まだ一度も便りを呉れません、この前郷里からの便りで廣門あたりに居ると云ふ事は聞いてゐたが……斯ふ早く漢口へ來るとは思ひませんでした、幸い運が良く〇〇〇の海兵團は一番で出ました、それにしても偶然にもこの號外にあいつの寫眞が載つてこの兄が見れるとは……全く不思議ですこんな嬉しい日は又と無い、今日はこれから赤飯を炊いて一家揃つて弟の爲に祝盃をあげたいと思ひます」

【寫眞＝本紙號外を手に大喜びの松岡さんとその弟猪久馬君】

香港ハイナシン 害虫絶滅

城大理工學部校舍 孔德里に内定
現在の學部附近は放棄

昭和十六年四月開學豫定の京城帝大理工學部はどこに建つか、城大當局では同敷地が都市の發展や地價の高騰などデリケートな關係を伴ふだけに極秘にしてゐるが、京城府外楊州郡蘆海面孔德里京城府附近を第一候補地に交渉を進めてゐる模樣である、學内の希望としては醫學部その他學部との連絡その他の關係から理工學部建築はなるべく現在の法文學部附近に定め綜合大學としての機能を整へる豫定であつたが、同大學の附近一帶には適當な候補地がなく去る八月來鮮した理工學部長山家信次氏と速水城大總長が協議の結果京城府外清凉里京城高等農林學校下と東崇町帝大醫學部附近を有力候補地と内定したが、最近高等林校下は地域があまり低くて不適當だとの結論に到達したもののゝ如くである

生活改善に 膝詰め懇談
京畿道で移動座談會

京畿道では十一月七日から全國的に實施される國民精神作興週間中道内各邑面を總動員一週間に亘る愛國行事によつて二百五十萬道民に銃後の意義とその使命を徹底すると共に、時局の再認識を喚起せしめ抑鬱への誤りを醒め、局面の新展開に處する事となつたが、中にも長期戰下家庭國防の途として非常時局に新生活體制の確立を期するため各種行事と併行、管下各面を單位として移動座談會を開催、各面係者は郡當局の生活に飛込んでその指導にあたる事となつた

中堅青年を養成 扶餘に訓練道場
京城府外に 教職員再教育道場も新設

教育令の大改正、國民精神總動員運動の主流に乘つて新しき姿の朝鮮が半島に躍動してゐるが、これを如實に發展する新しい二大計畫が本府學務局の手によつて明春四月から實行されることになつた、時代の脚光を浴び、皇國臣民誓詞を齊唱して起ち上つた全鮮二百萬の青年層に向つて本府學務局では思想堅固な中堅青年を養成し、これらの人々を通し、積極的に地方開發運動へ民衆指導に乘り出すことになり、これが方法として明年度豫算に經常費十萬圓、建設費卅五萬圓、計四十五萬圓を計上、内鮮一體の古き都忠南扶餘に全鮮中堅青年訓練道場を新設、一ヶ年に約六百名の優秀な青年を本府任命の專任講師五名の手によつて實踐的に養成し、新時代に相應しい中堅青年として社會に送り出し、將來各地方の指導者に當てることになつた、養成期間は約三ヶ月で、各道知事から推薦を受けた各地方の指導者と見られてゐる中堅青年二百名宛を收容する計畫である、道場は講堂、教室の外に寄宿舍設營その他の近代的設備を行ひ、新日本の行くべき道を叩き込む方針で本府社會教育課では新らしき知事の出城を求め、右の計畫に關し、三十一日愼重打合せを行つた、右に就いて金本府社會教育課長は語る

毎年五百名位の中堅青年を養成したいと考へてゐるが、場所も忠南扶餘とは決つてゐない、やるとすれば本府から專屬の權威ある講師を四名位任命するかも知れない、なほ現在春秋二期に亘り、水原でやつてゐる中堅青年講習會を今後續行するか、どうか、それも今の所決つてゐない

中堅青年道場建設と併行して本府學務課ではこれまた經常費十萬圓、設備費四十萬圓を明年度豫算に計上明春四月頃から京城府外の志願兵訓練所を近くに全鮮教職員再教育道場を新設、全鮮二萬の教員の内から毎年一千名宛を四期に分け道場に收容し、教育令の主旨、日本的教育方針の強化方法を實踐的に指導し、新時代の息吹きのかゝつた肚のある教員を養成、半島國の明朗を期することになつたが第一回の講習には全鮮の各小學校長級の職員を集め總督府本府學務局長その他關係者も寄宿舍に泊り込み、本府の教育方針を驅觀することになつた

江川の栗 銀座 本町 電話② 211

鐵工所荒し
古鐵商捕る

京城龍山署では大町三ノ二六七古物商某を數日前から引致取調へ中であるが、高は忠南生九李某同(三)同冠工李興良(三)金鐵鉉(二)の三名を下得させ龍山方面の鐵工所專門に窃盗、貨物を盜ませて買り取っていたもので、判明した被害だけでも十二件千圓近くに上つてをり李、宋の兩名は捕へたが金は逸早く逃走した

城大文學會 公開講演會
七日から・府民館で

京城帝大文學會主催第五回公開講演は七日から十日まで四日間毎夜六時から八時半まで府民館小講堂で開くことになつたが、漢口も陷落して外國との關係が益々緊密になつた折柄今年の公開講演は西洋文化研究のエキスパートだけを網羅して市民に呼びかけることになつた、演題及講師は左の通り

▲第一日開會の辭 村長速水總博士▲漸進築作と獨逸文學 助教授田中梅吉氏

▲第二日英國と英國民 助教授中島文雄氏

▲第三日フランス文學に於ける明朗性 助教授山崎福二氏

▲第四日西洋文化の二大潮流 教授金子光介氏

歴史に親しめ
けふから博物館週間

十一月一日から同七日まで實施される全日本博物館週間に當つて本府博物館では週間中に古代内鮮文化を物語る貴重な資料竝陳列品を特別に陳列公開することになつた、陳列品は三國時代、新羅、統一新羅時代の金冠、佛像、石器、陶器等の各種の出土品に亘り、いづれも一千年から二千年の古き文化を代表するもので、同週間中觀覽料を一錢に割引サービスして半島古代文化の普及に努め、總督府博物館では觀覽料を半額奉仕し古美術品と共に貴重な古物などを陳列して一般の觀覽に供することになつた

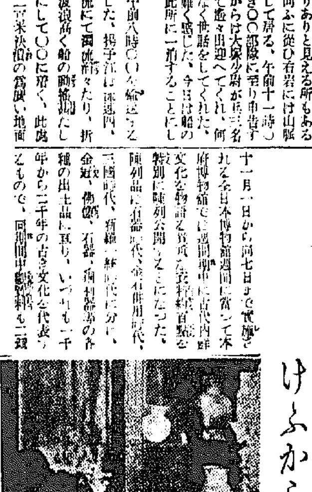

【寫眞＝本府博物館の特別陳列】

甘栗太郎

荷車馬大暴れ
一名を下敷き

一日午後七時十五分ごろ京城北阿峴町五七、荷馬車挽斗樂西(四)は空荷馬車を挽いて鐘路、丁目大通を通過中、夜市の雜踏の中突風にはためく音に驚いて馬が車を挽いたまゝ走り出し同町一〇〇番地先で道路を横斷せんとした府内清溪町一六一三番地郵便所店員方殷模(二)を下敷となつて後頭部に夫々全治二週間の打撲傷を負つた

重役不正總額 四十六萬圓
各幹部ちかく送局

【既報】京城永登浦町朝鮮中央無盡會社の重役不正事件は去る九月廿日本町署で摘發に着手して以來同會社が府民金融機關として各方面に及ぼす影響を考慮して愼重を期する中にも嚴正なる處分をなすことに決し池田社長に至る最高幹部の身柄拘束と共に鋭意取調べを行つた結果、四十六萬圓に達する不正事實が判明、一日取調べの一段落をみたので書類の整理を急いでゐるが、それが終り次第、池田社長以下數名の幹部は詐欺、横領、背任の長い罪名の下に近く送局されるものとみられてゐる

なほ會社の被害は何れも池田社長以下不正重役が辨濟し加入者には何ら迷惑を及ぼさぬ事になつてゐる

逆恨みの窃盗

卅一日午後六時ごろ京城崗町相愛洋品店にポータブル蓄音機一臺を入質に來た少年を龍山署員が取調べると盜品は去る二十七日ごろ三角地小倉洋品店から盜み出したもので、同少年は同店に雇はれてゐたが店の品物を盜み出してゐる現場を發見され、去月廿五日お拂ひ箱にされたのを恨んで同店に侵入蓄音機を盜み出したものと判明した

惠山線全通
當分は一往復運轉

水禍の被害を受けた惠山線不通區間谷鳴、南溪間は三十一日復舊試運轉を行つた結果一日全通したが當分の間は應急時刻に依つて吉州惠山鎭間直通列車三往復及び吉州白岩間一往復、白岩、惠山鎭間一往復の運轉をなすことになつた

これは復舊區間の一部に徐行個所が多く所定時刻の運轉困難のためで近日中には通常の列車運轉に復歸するものである、又白茂線白岩、山羊台間は既に復舊を終へ一日西頭、延岩間の試運轉を行ひ成績を見た上、二日から白岩、延岩間一往復の臨時列車を運轉する計畫である

警官斬りの 兇賊送局

既報、去る廿七日朝京城府外露島

三日間日延べ
本社主催・沸立つソ聯暴露展

開場以來わずか一週間で京城人の四分の一、廿萬人近い人足を吸ひよせた本社主催朝鮮軍報道部竝びに朝鮮防共協會後援の「赤色ソ聯を發く展覽會」は早くも一日には八日目を迎えて、四十萬の瞳、それも義憤の感激と熱乎たる防共精神の強い決意を浴びて第一會場入口、流刑者スターリンの頭面も卑しき歪み猛く、血の恐怖に全土に蔓る呪ひの聲はクレムリンの奥深い彼の耳には届かないが、いまこそ三中井の會場で浴びる半島内鮮同胞の力強い赤魔排撃の眼には血の獨裁王もたじたじとなつてゐるやうだ

世界史に暴影を放つ絶對不攻撃の涙ぐましい戰ひ、張鼓峰の記念展はその生々しい記録に心ある人の感銘を盛に集め、通路の狹かつた關係もあつて立つてゐても自然に人波が運んでくれる、しかし一つの會場を見るのに一時間はかゝると云ふ位な賑わ振り、本社はこの盛況に鑑み更に三日間會期を延長六日まで公開してこの意義ある展覽會開催の趣旨を益々深めることになつた

チンピラ 窃盜團
五名悉く捕る

卅一日午後京城東大門署では府内崇仁町南部で遊んでゐた少年達が龍山署員の姿を見て逃げ出したので一網打盡にした、一味は住所不定霍某(一七)外四名でいづれも十月九日町八路上で三圓三十錢を掏つたのを手始めに掏つたり盜んだり十七件の惡事を自白した

麻雀賭博 三十一日午後八時ごろ京城府内某方で麻雀賭博中を檢擧された

列車に衝突 トラック大破
慶全線で・重輕傷三名

【光州】卅一日午後四時廿分頃慶全西部線南平、光州間の踏切りで光州驛發松汀行第六七一列車が進行中、丸區運送店所有トラックが横斷しようとして衝突、機關車は前部が脱線した位で大したことはなかつたが、トラックは車體を大破し乘者三名を出し、直ちに最寄り病院に擔ぎこみ應急手當を加へたが生命は取とめる模樣、事故發生と同時に光州から救援列車が現場に急行し復舊作業に努め同七時十分開通した、負傷者氏名及び負傷狀況次の通り

【重傷】運轉手某右脚骨折、兩脚挫傷、助手金承鉉右脚挫傷、脚、頭部切傷

製綿工場燒く
釜山の火事

【釜山支局電話】三十一日午後一時過ぎ府内某町製綿工場より出火、棟を全燒して十時鎭火、損害一千三百圓で千圓の火保に加入してゐるが、北釜山署で原因其他につき調査中

刎らる

三十一日午後四時五十分頃咸鏡南道城津郡某里七三九番地某は城津驛構内で列車に轢かれ死亡した

京城府の戸口 調査事務講習

京城府では一日から四日まで膨脹する府勢に伴つて新に百廿名を採用した調査員百七十七名の全員に對し府會議室に於て戸口調査事務の講習會を開催する

鐵道局陷落 記念式執行

鐵道局では三十一日午前九時から龍山グラウンドで漢口陷落記念式を擧行し式後軍人軍屬の遺族、戰傷病軍人竝に出征將兵の家族等を慰問した

◇京城寫眞同好會では一日から五日間鐘路和信ギャラリーで第一回作品展覽會を開催

今晩のラヂオ

六時放送と手風琴獨奏(東)▲中央軍樂隊演奏▲六時二五分講演▲七時一五分前奏曲▲七時三〇分國民歌謠▲八時物語▲八時四〇分▲九時十分ラヂオドラマ(東)市川猿之助

一日朝の概況

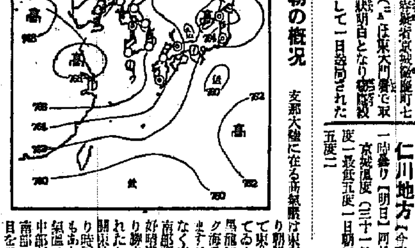

支那大陸に在る高氣壓は東方に勢力を張り朝鮮日本海を經て東北地方に達してゐます低氣壓は黑龍江上流オホツク海千島南部にありますが大して影響なく支那から滿洲南部朝鮮は一般に好晴滿洲北部は曇り勝内地は大體晴れたり曇つたりで關東地方北部は曇り時雨れてゐる處もあります鮮内の氣溫は平年に比し中部以北は一二度南部は二三度の低目を示してゐます

京城地方【今夜】晴れ【明日】同じ

仁川地方【今夜】は風弱く一時曇り【明日】同じ

京城氣溫(三十一日)最高十四度一最低五度一 一日朝二度七正午十五度二

實演と映畫の二ユニコ週間
明朗颯爽篇！ 日活京都超特作
業平の千太郎
主演 片岡千惠藏 市川春代
監督作品 並井良平

千恵蔵久々の 胸のすく明朗！
米國リパブリツク社超特作大作
海底下の秘密戰
傑作 レイ・クラッシ・コリガン主演
日活多摩川獨自の喜劇
新商賣往來
監督 水ケ江龍一
主演 井染四郎 近松里子 黒田記代
情熱の渦巻き上るまゝに得たメロディを唄ふヒット・ボーイ
金吾松新作發表會
朝日・讀賣・大每 特報ニュース 漢口陷落第二報上映
三日より
黄金座
午前中割引ズマシ

東京・京都・大阪の名物たべものを蒐めて
二都名物嘗味會
二日より 日まで
名物 たべもの 實
東京時雨會
趣味の雜貨
四階ホール
京城 三越

ボア・グランの店名改稱『懸賞』募集
多年ボア・グランの名稱にて御愛顧御引立を賜りました弊店も東亞の黎明と共に輝しい新時代に一新しい店名に改め度く存じます
就きましては下記の規定にて弊店にピッタリと來る日本的な新店名をおつけ下さるやう
此樣にお願ひ申し上げます
何卒奮つて御應募御支援下さいませ
定
一、賞品 一等一名 金拾圓也 二等二名 金五圓也 三等五名 弊店御定食券(又は金参圓也相當品)
二、期間 自昭和十三年十一月一日 至同年同月十五日
三、應募店名は一名に附一つ宛
四、應募店名は官製ハガキに記す の裏面に住所氏名を明記、弊店宛送附の事
五、入選發表 昭和十三年十一月二十日京城日報紙上に發表す
京城府本町一丁目三五番地(電ピル)
味の店 ボア・グラン

高
フンドー タカの あるところ 品質 價 々 高し
仁川 高杉醬油醸造場

御宮神輿 太鼓 御神具 神具店
(カタログ贈呈)
本店・支店 京城黄金町三丁目
電本一七五五番

小兒科 レントゲン科 内科
今村病院
院長 醫學博士 今村豊八
入院隨意 御來診は午後一時迄に御申込み願ひます
京城若草町大通り
電話本局(2)一八三〇番 五四六五番

武田産婦人科病院
武田産婆學講習所
四月・十月開始
京城府長谷川町(朝鮮銀行横)
醫學博士 武田正房
電話本局② 四五四五 三七三番

りん病最新藥
武田醫學博士推奬 佐藤醫學博士推奬
ネオヂリン
特徴
本劑は放尿時の疼痛を皆無にし一日三回而も一回の少量で効果を呈すること絶無、副作用なし
定價 ¥2.00 ¥3.00 ¥5.00 ¥10.00 普通 特製
各地有名藥店 デパートに有り
京城府本町四丁目
株式會社 木村藥房

快男子(くわいだんじ) (185)

大島伯鶴演　今村恒美畫

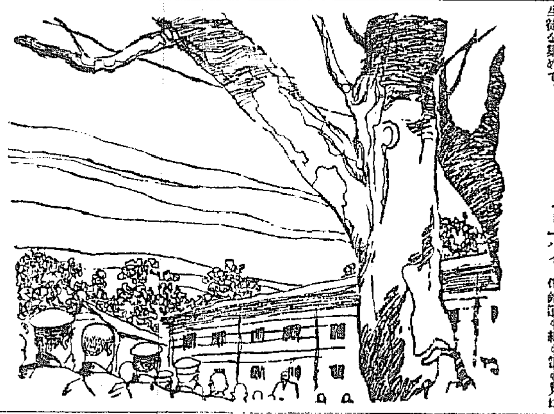

校長の訓示

こちらはお話わかれて、番町三番町の緒方將軍の養子として貰はれて居ります仁禮の倅の幸一。勿論當人も緒方將軍も、仁禮半九郎の子だといふことは知りませぬ。番町小學校へ毎日通つて居りますが、誠に成績が良い。將軍も陸軍省から歸つて來ると、幸一から學校のことを聞いたり、書方、答案など、その成績を見るのが何よりの樂しみでございます。

その内に明治三十七年の初め、いよ〳〵日露の開戰。再び日本は連戰連勝でございますが、國民の緊張は一通りではございませぬ。その内に新聞では慰問袋の募集、又は小學生徒の、出征兵士への慰問文を募集して居ります。番町小學校でも、校長は校庭へ全校の生徒を集めて、

『皆さん、今度の日露戰爭は、我が日本に取つて、實に重大なる戰爭といはなければなりませぬ、又我が日本が勝つか負けるかといふことは、この日本が滅びるか、益々發展するか、といふことの別れる、大切なところであります、それですから出征をして、露兵と戰かつてゐる、我が日本軍の苦勞は一通りのものではありませぬ、この我國の爲に戰つてゐる兵隊さん達を、慰めて上げやうといふので、各新聞では慰問袋や、慰問文をあつめて居りますが、この番町小學校でも慰問文はこの間皆さんで書いて送りましたが、今度は皆さんで慰問袋をこしらへて、戰地の兵隊さんへ送つて上げたいと思ひます、けれどもお父さまや、お母さまに御めいわくを掛てはいけませぬから、皆さん方のお小遣ひで送つて上げたいのです、ようございますか、それで皆さんは、お父さまやお母さまからお小遣をいただくでせう、その小遣の中から、毎日一錢二錢つゝためて、十日目に溜つただけ、受持先生のところへ出して下さい、それをあつめていろ〳〵兵隊さんを、慰めることのできるものを買つて、慰問袋にして送ることにします。分りましたね、お父さんお母さんに、餘計なお金をおねだりしてはいけませんよ、自分の使ふ小遣を倹約をして溜めるのですよ、分りましたね、分つた人は手を擧げて」

全校の生徒がワーッと聲を上げて手を擧げる。

「よろしい、これで終りッ」

生徒達はその日家へ歸ると、父兄達に今日の校長の訓示を話をして、一錢二錢と貯めることになりました。

幸一も家へ歸つて來て、將軍にこの話をしたから、將軍も喜んで

緒『先生は良いことをしへて下さつた、幸一お前もそのつもりで學校の用品でも、成るべく倹約をして、澤山慰問品を送つて上げることにしろ」

幸『ハイ、僕、飴も鍋も鮨も買はないで貯金します」

緒『それはいかん、勉強が出來ぬ、必要な入用のものは買はにや勉強が出來ぬ」

幸『イエ、新しく買はないで、お父さまの手紙のお古や、貴方のお稽古の新聞の古いのを使ひます。鉛筆も、お父さまの要らなくなつたのを頂きます」

緒『えらいッ、幸一、よくいうたその心掛けがなけりやいかん、イヤ併し入用なものだけは買ふことにして、小遣いを倹約することにすればよい」

さアそれから生徒達は、お互ひに爭つて貯金をしはじめましたがそれが爲めに無駄使ひをするものがなくなりましたから、親達は喜んで居りますが、近所の駄菓子屋はちつとも賣れないので、鼻血をこぼして居ります。

東京帝大教授・文學博士 長井眞琴先生曰く

『慰問袋の物語』は、慰問袋が現代第一流の傑作であるだけに、これを見る子供は知らず〳〵の中に崇高な教養を積むことが出來るであらう。

ポマードなら メデカポマード

ビタミンF配劑の

毛髪の

生死の鍵はビタミンFにあるのです
この頭髪の活力素ビタミンFに更に
コレステリン・レシチンの榮養素を配劑した日本で只一
つのメデカこそは永久に一黒髪を約束するポマードです

ビタミンFの 缺乏は……?

本品は學理に基きたる製法
にニツの專賣特許權を有す

藥用 純粹植物

井關七藏商店 本舗 金鶴香水株式會社

止血 トロムボゲン「ラッジ」

血液凝固促進性ホルモン劑にして効果確實粘膜を刺戟又は腐蝕する等の副作用なく殊に内服劑は用法簡易なる故に頗る賞用されてゐる

喀血 胃腸出血 痔出血 外傷出血 其他各科

株式會社 藤澤友吉商店 東京市日本橋區本町 大阪市東區道修町

賛化病院 京城府明治町一丁目 電話本局二四四番 醫學博士 古城憲治 傳染病 入院隨意 普通病室 内科 小兒科 及

資本金壹億七百貳拾萬圓 三和銀行 京城支店 南大門通二丁目 本店 大阪市

おみやげ第一 信用第一 池田の菓 池田の甘栗

義手足コルセット 京城府長谷川町 高野義肢製作所

時局柄 鮮産絹織物 鮮城織 京城直賣所

胃腸病にタイト 急性。慢性。キットきく

阪井耳鼻咽喉科醫院 京城府本町一丁目五十二 醫學博士 阪井清

カスミ網 極上絹糸製 參間 參圓也 捕雀用 五間 五圓也 兎捕網 綿糸製 長十間 高六尺 三圓也 京城明治町一丁目 漁具卸商 秋岡商會

産婦人科 (入院隨意) 醫學博士 橋本吉藏 京城府岡崎町七 電龍山五八〇番

入院應需 案内書進呈 精神科・神經科・てんかん 京城腦病院 京城府大和町一ノ一〇〇番地 電話本局二五〇番

小じわとりと荒れ治しに ロードポウ フランスグラス産オリーブ

ヒフの「若返り」は、ホルモンを生のまゝぬつたつて、注射しても果して利くか。これは、すでに經驗の方もあるでせう。だいゝち「小じわ」になつてゐる所は、ヒフに細い筋が、もう、はつきりついてしまつてゐるんだから、けつきよくは、そこへ「沁みこむ油」をぬるより、他に方法はないんです。そして、油がしみこめばどうなるか、これは、ぬれば、びつくりするほど、事實が分る。ところが、それが普通の油ぢや、ついてるだけで、しみこまない。

例へば、コールドをぬつてねると、翌朝する〳〵に、顔に油が浮いてるでせう。が、このオリーブをぬつてねた朝は、すべ〳〵になつてゐる。

ひと晩ぬつてねただけで、どんなものか「ヒフのための世界の寶」といはれてゐるわけが、はつきり分るでせう。

肌の荒れ、艶のなくなつたヒフ等、五六回ぬると、つるりした肌にしてしまう。

非常に滲込むから、つけ過ると肌が脂肪過多になる。四十錢瓶で三ケ月使用。ほんの淡くねる前一度でいゝ

大特賣 慰問袋にわかもとを 世界へ輸出 わかもと 胃腸 榮養

健康で安心 國債で奉公

進呈

懸賞規定

一、わかもと(一圓六十錢)一個お買求めの方に、「手工繪本」「重寶秘訣繪本」「戰爭將棋」「不思議カード」「魔法盤」「廻轉双六」の中一種と「愛國公債進呈懸賞應募用紙」一枚を洩れなく呈上致します。

一、右の「應募用紙」に懸賞問題が記してありますから、それによつて回答御應募された正解者に、抽籤で前記の賞品を進呈致します。

(昭和十三年八月十日實施)

健康體で背負へ國債

公債

殖らず當る懸賞品の内容

一等・愛國公債 廿五圓券壹枚・百本
二等・愛國公債 拾圓券壹枚・五百本
三等・文房具セット壹組・一〇〇〇本
四等・高級製地草履壹足・二〇〇〇本
五等・標準國旗壹旒・三〇〇〇本
等外 「手工繪本」「重寶秘訣繪本」「魔法盤」「不思議カード」「戰爭將棋」「廻轉双六」 以上六種の中一種

「わかもと」お買上の際洩れなく進呈

銃後の奉公 一家に一枚

愛國

健康と公債で御奉公

長期持久の銃後對策として、政府が大に國民の協力を求めて發行せられました「愛國公債」は、言ふ迄もなく國民擧つて所有すべきものであります。

わかもと本舗は、これ亦重要國策たる國民體位向上のため、わかもとを至廉の藥價で頒布して健康報國に微力を捧げて參りましたが、更に一層これが普及を圖ると同時に、兼ねて愛國公債に對する國民の注意を喚起する一助として、茲に「愛國公債進呈大特賣」を開始致しました。何卒揃つて御贊同あらむ事を切望いたします。

藥價低廉 壹圓六拾錢 東京市芝公園 わかもと本舗 榮養と育兒の會 振替東京一七〇〇番 電話芝代表一一七五番

明治座 松竹キネマ 十一月三日より上映時間表
ニュース 6.45 2.31
故郷の廢家 7.21 3.08 11.00
ニュース特報 8.33 4.19 12.10
舞踏會の手帖 8.55 4.41 12.33

ワカゲキ 十一月一日より七日まで 七日間 均一十五錢
ニュース 6.35 2.45 11.00
冬の宿 6.45 2.55 11.10
ニュース 8.15 4.25 12.40
第九交響樂 8.35 4.45 1.00

浪花館 十一月二日 鐵拳熱血紳士(日本版) 噫!南郷少佐 一休さん

黄金座 十一月二日より 新海棠 商底の下 賣學科 往戰 來平 6.10 1.40 / 7.05 3.45 10.50 / 8.35 2.35 / 9.20 4.50 12.20

朝鮮郵船定期仁川出帆 沿岸航路出帆 近海郵船臺灣航路 朝鮮運送株式會社仁川支店回漕部

京城劇場 十一月六日より 日の本さくら 無類の淳容

中央館 大毎ニュース 二度目の科學攻防 女國 母戰定

朝日座 十月卅一日より五日間 福島鵝子 小奴會

京龍館 朝日 私 短綴 ニュース テムブル 室敷方

喜樂館 朝日 友ラ次郎 よ意氣長 高モー から ナ 家 ニュース

綿糸布最高價決定で 思惑業者一大痛棒
綿糸布商聯合會自肅を語る

綿糸、綿布の最高價格は既報の如く決定を見るに至つたが、別表に示すが如く時價と相當大巾の値開きあり、各業者間を移動してゐる荷物の損失額約一百五十萬圓と稱されてゐるが、斯かる事態を生ずるに至つた原因としては、業者の統制見越し思惑に依る價格吊上が主たるものである。殊に内地綿糸布商が自制してゐる際にも、朝鮮は特殊事情を云々分留保されたのをこい事にして、一、二の新興業者など相當思惑した事實もあり、最高價格決定は正に一大痛棒であつた。之に就き朝鮮綿糸布商聯合會では次の如く語る

今度の最高價格決定は、原價採算を基準本位としたもので時價と相當値開きがある爲、業者の打撃は相當深刻であるが戰時物價調整上業者としては或程度迄で行きたい。而して價格決定前はどの價額に決定されるものであるかとの業者の先行不安から此迄十數年來の取引不振に陥つたが、まづ落着く所に落着いたわけで相場如何はさて措き業者の不安は一掃され市場は漸次明朗性を帯びることゝ思ふ

尚最高價格と時價との比較は左の如くであり、統制見越しで如何に思惑が行はれてゐたかを證するものである

綿糸	時價	最高價格	差
一〇番	[illegible]	[illegible]	[illegible]
二〇番	[illegible]	[illegible]	[illegible]
混紡綿糸			
一〇番	二六四圓	三六四圓	一〇〇
二〇番	二六八圓	三八〇圓	[illegible]
三〇番	三六〇圓	三八〇圓	[illegible]
二〇番双糸	三三〇圓	三八四圓	[illegible]
混紡綿布		時價と最高價格との價開	
十七封度細巾 一梱		三六〇圓	
十二封度細布 一梱		四五〇圓	
晒金巾 一梱		一六〇圓	
四綾 一梱		九〇〇圓	

綿糸各道配給割當
十一月三千六百俵決る

十一月分綿糸配給割當に關しては本府及關係三團體との間に協議の結果次の如く割當決定した(單位俵)

京畿二七六、忠北二五、忠南四五、全北一八二、慶北一〇二、慶南七七〇、黄海一三、平南一、平北二六、江原六〇、咸南七八〇、咸北四〇、計三、六〇〇俵

頗る順調な
十月中對外國貿易

十月中朝鮮對外國貿易は頗る順調なる歩みを示し輸出一千六百四十八萬一千圓、輸入八百七十二萬五十四圓、合計二千五百二十萬七千圓にして之を前年同月に比すれば輸出六百一萬五千圓(五割七分)輸入九十六萬四千圓(一割三分)合計七百萬圓(三割八分)を夫々増加した

斯くの如く輸出の増加顯著なため貿易尻は輸出超七百七十六萬六千圓を算し、過去に於ける最高レコードたる本年五月の出超五百六十五萬九千圓を突破した。しかして一月以降累計額は輸出一億一千八萬七千圓、輸入一億二千七百二十萬一千圓、合計二億三千七百四十五萬八千圓にして差引出超三千二百九十一萬七千圓を算し、之を前年同期に比すれば輸出三千五百四十二萬一千圓(三割七分)を増加せるを以て輸入に於て百八十五萬圓(約二分)を減少せるに拘らず、結局合計に於て三千三百五十七萬一千圓(一割六分)を増大した。なほ出入の均衡に於ては五月以降引續き出超を示せる結果前年同期の入超一千四百三十九萬四千圓に對し本年は二千二百九十五萬七千圓の出超を呈した、輸出入國別並に第三國輸出重要品は左の如し(十月分千圓)

	本年十月	前年十月	比增△減
▲輸出	[illegible]	[illegible]	[illegible]
滿洲國	[illegible]	[illegible]	[illegible]
關東州	[illegible]	[illegible]	[illegible]
中華民國	[illegible]	[illegible]	[illegible]
第三國	[illegible]	[illegible]	[illegible]
▲輸入	[illegible]	[illegible]	[illegible]
滿洲國	[illegible]	[illegible]	[illegible]
關東州	[illegible]	[illegible]	[illegible]
中華民國	[illegible]	[illegible]	[illegible]
第三國	[illegible]	[illegible]	[illegible]
▲第三國輸出重要品			
綿織物	[illegible]	[illegible]	[illegible]
人絹織物	[illegible]	[illegible]	[illegible]
魚粉	[illegible]	[illegible]	[illegible]
魚介罐詰	[illegible]	[illegible]	[illegible]
陶磁器	[illegible]	[illegible]	[illegible]
電球	[illegible]	[illegible]	[illegible]
琺瑯鐵器	[illegible]	[illegible]	[illegible]
黑鉛	[illegible]	[illegible]	[illegible]

全鮮酒類品評會
府民館で受賞式

朝鮮酒造組合中央會主催第七回全鮮酒類品評會受賞式は、一日午前十時より府民館に於て大野政務總監、水田財務、湯村殖産局長、鹽原學務局長その他各局長その他官民多數列席の下に擧行されたが、受賞者は出品八百九十七點、出品者三百二十五人中左の如くである

▲清酒 三三六點中、優等一一點、一等二五點
▲藥酒二七九點中・優等一二點、一等三七點
▲燒酎 器械取二點、在來四點、麴子一

清酒之部

【審査=酒類品評會受賞式】
▲優等賞(賞盃) 朝乃露馬山井手精治郎、睦月巫城中田勘一、大正櫻馬山合資會社清水醸造場、延壽木浦木浦酒造株式會社、酒鶴馬山須田原太郎、金千代京城齋藤酒造合名會社、櫻梅國大田藤岡豊四郎、三巴……

酒造合資會社、鮮鶴仁川株式會社光州田屋酒造部、朝の花忠南論山郡鮮酒造株式會社、迎海慶北迎日郡崎島商店、イヅツヒラ正宗馬山平井寛輔、稻鶴全北益山郡三浦貞吉、城鶴仁川深見寅市、富乃鶴慶北尚州郡盈德酒造會社、佐壽彌新興釜山竹谷健二丁酒釜山松岡甚太、邨牡丹岡原田常一、寶久松平壤松岡吉次、フカマツ正宗大邱若松商會

藥酒之部

▲優等賞(賞盃) 龍頭冠釜山府釜山醸造會社、光陽光州府長追訓一郎、元昌抱川郡李元鎬、天桃京城府張寅永、菊嶋連川郡酒醸造會社、薬師忠州郡議政府酒造合資會社、山櫻光山郡中山泰市、醴泉抱川郡張東鎬、甘露金泉郡金泉酒造會社、光昌抱川郡趙光植、英者金堤郡黃熙龍、錦濤同郡金乘斗、醇庭寮釜山府釜山醸造會社、蓬萊仙同府同、三神山京城府張寅永、山櫻光山郡中山泰市、菊醇楊州郡議政府酒造會社、甘露金泉郡金泉酒造會社

新式燒酎之部

▲優等賞(賞盃) 大寶平壤府大同醸造會社、明月馬山府昭和酒類會社、七星平壤府七星醸造會社、金剛仁川府朝日醸造會社

黑麹燒酎之部

▲優等賞(賞盃) 酒造合資會社、鳳山黄海……、太白平北……、金川西咸南……、同濱原州……、新興郡金永……、月鏡大同……

再製酒之部

▲優等賞(賞盃) 甘味……、松、ミツク……、イン慶北迎日……

全鮮九月中の卸賣物價
指數總平均〇・三%の騰貴
穀類・衣料品・金屬類は低落

商工課調査による九月中全鮮卸賣物價は、調査品目八十六品中前月比較騰貴三十八品、低落三十二品保合十六品で指數は總平均一六五六で前月に比し〇、三%の騰貴を示し食料品は一四五、八で前月に比し一、八%の騰貴となつてゐる内穀類は一六七、二で〇、三%の低落、調味料は一四七、二八%の騰貴、飲料は一一九、七で一一%の低落、其他の食料品は一四二、一一で五二%の騰貴となつてゐる、衣料品は一五九、三で二、九%の低落を示し、金屬類は二五九で三、〇%の低落、建築材料は一六八、四で〇、六%の騰貴、燃料は一五四、五で一、八%の騰貴、肥料は一四八、七で保合、雜品は一九八、〇三で、一%の騰貴となつてゐる

殖銀主要行員異動
(十一月一日附)

命安東店長 尚州店長 倉品 錦夫
命尚州店長 清津長代 米山 角五
命清津長代 釜山長代 原田 傳
命釜山長代 本店 平原 英一
命安東長代 官川長代 韓 弼 濟
命官川長代 森川支店 王 昌 燦

徹底を期し 合同協議會開催
損失補償實施で新試み

總督府商工課では既報の如く京城、釜山、大邱の四大都市における中小商工業者に對し資金融通損失補償を實施し、以て之が救濟に乘出すべく準備中であるが、本計畫は十四年度以降三ケ年間實施とし、一ケ年京城府五十萬圓、平壤及釜山府二十五萬圓、大邱府十萬圓、計百十五萬圓を鮮銀その他から貸付け、それに對して府が二分の一の補償をなし更に本府が再補償(府の二分の一)せんとするもので、本案は帝國議會の協賛を必要とする關係にあり、實現には相當の困難を伴ふものと見られるので商工課としても、近く局内の意向を取決め財務局とも充分の折衝をとげ鮮銀、商議その他關係方面との合同協議會の如きものを開き案の徹底的究明を行ふはずである

短期 期正 ウ 現株
米米 米
內海清藏商店
三町本川仁 米期
一町治明城京 式株

證券部 京城黄金町
期米部 仁川本町
吉村 商工 左門 店

米倉の新義州支店

米倉の新義州支店並に多獅島出張所は三十一日の定時總會に於いて決定した上總府に認可申請を行ふが新義州支店は近く開店、多獅島出張所は來年四月一日開業の豫定である

琿春から北鮮へ
繁榮策の根本問題(八)
—嶋 元 勸—

一羅津府の一 市街地計畫は、滿鐵の大築港計畫と不可分のものとして計畫實施されたのである、計畫區域は一千百三十萬坪强、人口三十萬收容を目標としてゐる、之を三回に分ち第一期計畫は區域内の中樞部八十八萬八千五百坪に人口五萬を收容すべく、總工費二百五十六萬一千圓を投じ、昭和十一年より三箇年計畫をもつて着工、既に八分通り完成をみてゐる、豫定計畫より稍々遲延するであらうが、大體順調に進捗してゐる、近代都市としての體容を完成せしむる目的の下になされたものであるから、幅員三十五米の幹線道路を中心にして

一整然たる一 市街地の基礎は出來上つてゐる、市街の建築は市街地建築物取締令の適用を受ける關係もあらうが未だ遲々たるものがある、之が最大の原因としては、不在地主が大部分を占めてゐるからである、羅津繁榮決定當時の土地熱は正に狂氣の沙汰とも稱すべきものであり、之が今日の羅津建設に致命的の打撃を興へてゐるのである、從つて現在の人口は約三萬五千と推定され、この中内地人は五千五百人である、一時は羅津の土地熱と熱端港の華やかさに浮かされて、人口七萬とか六萬とか傳へられたものであるが

一結局今日一 の人口が眞面目な人のみが殘されたとみてよい、こゝ中滿鐵關係、官廳關係の人口を除くと經濟的構成分子と目されるものは極めて寥々たる感が深い、繁華街も内港の海岸寄りに一小街をなしてゐるに過ぎない、不在地主が大部分を占め、地場經濟力を持たない缺陷がこゝに現實に暴露されてゐる、然し最近び人口増加の傾向に轉じたさうであるからこれ以上の衰退はみないであらう、市街地計畫は第二期第三期と分つて殘額三十八萬坪に施行され、水道工事は昭和十三年度完成を目標に、總工費十八萬圓をもつて

一進行中て一 ある、人口五萬に達するのは、近い將來だと云はれてゐたが、その邊が現狀維持であれば峠となる懸念がないでもない、之に鑑み羅津府當局では、漁港の完成を急ぐ一方、工場地帶の設置をも熱心に進め、この點滿鐵とタイアツプして萬全を期してゐる、大工業を興すには、背後地に於ける資源が乏しい、之は他の北鮮の港灣に比し羅津が最も弱點とするところである、滿出炭の大豆輸出により、或る程度の企業は期待出來るにしても環境からみる限り大きな期待は出來ない、當面の重要問題として

一府が躍起一 となつてゐるのは滿洲特産物取引所の設置である、滿洲特産は東滿洲の物資と北滿の三十%とをこゝに集中するのであるが、羅津を根據にして買付けてゐるのではなく、單なる輸出港として利用されてゐるに止まり、之が羅津には地場せんど落しないのである、羅津に取引所を設置するの議は、既に古い問題である、然し、之か今日に至も何等具體的進行をみてゐないのは、地場に特產商がないことが第一の原因である、從つて、地場に取引商なき所に如何にして取引所を組織し、之を運用し、繁榮に至らしめるか、之が

一難問題視一 されてゐる、内地の有力な特產商にして、羅津に出張所をおいてゐる店舖もあるが、それは形式だけに過ぎない、一面からみると、羅津に特產買付の機關が存在しないので、已むなく奧地に入つて買付を行けねばならぬ事情にもある、之は雙方因果關係を有するものであつて、地場商人なきが故に羅津に取引所設置の必要なしと斷定されない、こゝに取引所設置に希望が繋げるのである、羅津當面の繁榮策としてはまづ取引所を設置し、滿洲特產の買付乃至掛けつなぎをこゝで自由に行ひ得ることゝし、北滿から東滿にかけての特產集散地としての基礎を築くと云ふにある

一この方針一 は正しい、殊に羅津が人爲的に作られた港灣都市であり、特殊の使命を背負つてゐる限り、取引所が、經濟的必要の要求によつて生れなくとも、その使命を生かす方便として多少の無理はあつても之を强行しても、そこに矛盾は起り得ないのではないかと考へられる、總督府でも、之に對しては相當熱心に研究してゐるやうであるが、如上の如き難點があるやうである、故に今日に於ては、取引所を如何にして組織するか、現在の朝鮮取引所令のまゝに行ふかの根本問題と云ふか、方法論に於て更らに研究の余地が殘されてゐるとは謂へよう、之を繞つて、この方面からの動きもあるやうであるが、之は問題とするに足らぬ、羅津を特產の羅津となし將來特產を原料とする工業勃興まで遠大な計畫が進められねばならぬ、要するに

一要すべき一 點が多々あるので急速に進展しなかつたのであるが、大體設置する方針に向つてゐるやうである、如上の如き難點があるが、特產取引が滿洲獨得の特殊性を有してをり出廻系統、交通經路、取引狀態、其他研究を

一取引所を一 設置する事は既定の事實とし、又爲すべきものであるとの觀點から今一應考察を進めてみるべきである

山一證券株式會社京城支店
京城府黄金町一丁目一九八
電話本局(2) 三五一八・三五二〇・三五二七
振替京城一八八六

京城商議戰
愈よ最後の幕へ
二級棄權九百四十三

府議改選後最初の京城商工會議所議員改選は最初有權者の增加に伴ひ立候補者の激烈な逐鹿戰を豫想されてゐたが意外にも二級が僅か定員二名超過、一級は漸く一杯と云ふ平穩裡に愈よ最後の審判を下される十一月一日を迎へた午前九時、伊藤選擧長、尹致昌、松田植、古城龜之助、進藤馬の四立會人立會の下に二級投票は開始され、午後二時締切られた選擧に當つた棄權も案外少く投票總數二一一八へた

電氣協會々長選擧
來年三月迄留保

朝鮮電氣協會では一日選擧評議會に於いて理事會を開催、會長決定の件を附議したが、來年三月迄缺員のまゝとし、年度更改期と共に正式選擧を行ふこととなつた

南電本社は
京城に常置か

南鮮合同電氣の本社問題は大邱、釜山の猛烈な爭奪により、結局二ケ年を期限に、暫定的に本社を京城に決定したものでその二ケ年の期限は明春三月に到來するが、その後の情勢の變化により本社は恒久化する狀況となつてゐる、これは兩候補地の優劣を決すべき條件に、二ケ年前と格別の變化なき爲依然決定難におかれる一面時局柄、斯る問題で紛糾をかさねる付避くべきとの見方が行はれてゐる、中央との折衝關係上、京城に本社をおくことが便利等で點もある

改良品種の
試食會開催
全北米聯總會

【全州電話】全北道に於ては三十一日午前十一時半から道會議室に於て、道内の各府尹郡守並に米穀關係者參集、產米改良運動に盡力した關係者に對し、郷產業部長より鄭重なる挨拶あつた後、本年度改良品種に依つて出來た瑞光及び銀坊主を以て試食會が開催され、影響課長より米の品種及品質並に獎勵品の區別等に付いて說明あり、つゞいて米穀統制組合聯合會總會を開催し當面の要務を審議して諸種議案を滿場一致可決した

後場

一般…… 株式界 前場 休日明朗は二日に……
(株式市況記事 [illegible])

最悪期を脱す

十月下旬以後は二千七百萬……(株式市況記事 [illegible])

明治町 覺書

十月の株界は先月中に比較すればかなり見付かり立直りを見せ、……投機投資共に不振を續けてゐる……(記事 [illegible])

▲對外關係がそろ〱活潑となり初める對英對佛對ソと問題は無數にある▲本格的な經濟戰は尊ろこれからだ武力戰に於て世紀の戰果を獲得し得た日本は今度は經濟戰に於て世紀の偉業を目すべきものがあらう▲加ふるに金融は緩漫であるし近き將來にその活況は到來する事になるのスムースな動きが要求される事になるから投資界の今後は刮目すべきものがあらう▲加ふるに金融は緩漫であるし近き將來にその活況は到來する事になるであらう

の現積なり從來の買方の痛手なりまい多少の押目は免れまいが取組實現の曉は堪へてるものも尠くあるまい……株界は依然たる沈滯を見せてゐる(記事 [illegible])

半島に誇る 證券市場 朝鮮取引所
滿鮮兩引にも 實物取引にも 電報入 旬報 二田原レポード 申込無代進呈

朝鮮取引所仲買人 二田原商店 京城黄金町 電話本局 五五五五・一七七七・一七七八・〇七九一 市場電話 二二五六

小往來 チリ安商勢

源 山本源作商店 京城府明治町 電話本局五一九一番

源 朝鮮 ([illegible])

株式(一日)

銘柄	寄付	大引	高値	安値
朝取新 前	[illegible]	[illegible]	[illegible]	[illegible]
同新 前	[illegible]	[illegible]	[illegible]	[illegible]
大新 前	[illegible]	[illegible]	[illegible]	[illegible]
東新 前	[illegible]	[illegible]	[illegible]	[illegible]
滿業 前	[illegible]	[illegible]	[illegible]	[illegible]
同新 前	[illegible]	[illegible]	[illegible]	[illegible]
鐘紡 前	[illegible]	[illegible]	[illegible]	[illegible]
鐘實新 前	[illegible]	[illegible]	[illegible]	[illegible]
拓新 前	[illegible]	[illegible]	[illegible]	[illegible]
製鐵 前	[illegible]	[illegible]	[illegible]	[illegible]
日窒 前	[illegible]	[illegible]	[illegible]	[illegible]
日産 前	[illegible]	[illegible]	[illegible]	[illegible]
朝石 前	[illegible]	[illegible]	[illegible]	[illegible]
北鉱 前	[illegible]	[illegible]	[illegible]	[illegible]

(朝取算定と日歩、朝取短期建玉表、大株長期、大株短期、大株短期喰合、東株長期、東株短期、東株短期喰合、東京現株、期米、東京期米、大阪期米、大阪期米喰合、各地期米、商品、金融、外國電報等の相場表 [illegible])

現物部 電話本局 6131 6132 6133 6134

全東證券 短期部 電話本局 5161 5162 5163 5164 5165 5166 5167 5168

大原證券會社

公社債賣物

銘柄	賣物
[illegible]	101,0
[illegible]	102,8
[illegible]	102,8
[illegible]	98,
[illegible]	97,9
[illegible]	379.0
[illegible]	368,
[illegible]	193,75
[illegible]	100,
[illegible]	99,
[illegible]	00,
[illegible]	99,
[illegible]	00,

依然手懸り材料なく引續き無味平凡で朝鮮五分が五銭高を稱されたのみで他は前日通りが五銭安といつた

國債
手懸り薄 平凡

現物
底意は聢り

前もこの傾向は續けられるであらうら現在は低迷狀態にあるとはいふもの、今後は股惡圈を脫した日本經濟界である。丸側面から漸次好轉して行く事にならう從つて繊株界の好況もさして遠くない時來にあるものと云へよう新東は十一月三日の黎明待ち氣分的に一押したあとは堅調であらうと考へるのが常た

政府の黎明待ちに依然商内は見送られてゐるが底意は極めて強硬で平和株に好氣流が醸つてゐた模様である

▲前新二七四圓二錢新四八四圓丁(配當落)
▲日本紡一〇二四圓丁同新三八四圓五內外綿一〇一四八四圓新六六四圓三同鐘紡六二四圓五日清紡四五四圓五紡五二四圓三四五東邦人造四六四圓五
▲昭和人絹五二四圓三

▲鮮水滸六二四圓・(配當落)同新二〇四八
▲東拓五一四圓丁同新二六四圓三
▲滿業六〇四圓丁日產化學一八四圓丁
▲日鐵新三二四圓丁三菱商事新四一四圓丁日鐵新一五四圓二
▲寶永新三二四圓二ラサ工七六四圓丁同新三二四三朝鐵新三三四圓丁
▲鐘淵七九四圓丁京春鐵道六四圓丁(配當落)朝鮮紡織三一四圓丁龍山工作一八四圓丁朝鮮石油五八四圓五(配當落)同新一九四圓丁北鮮製紙五二
▲昭和人絹五二四圓三

弘中商工總會

弘中商工では一日午前十一時より同社で臨時總會を召集取締役一名增員を附議し内海仁造氏を選出した

朝鮮石油決算

朝鮮石油の上期決算は十月末締切中旬頃役會を召集するが定時總會は二十九日午前十時より朝鮮ビル會議室において開催する、配當は八分據置は確實の模様で利益金も前期並と推定

東京國債

甲號五分一二二十三年物▲一四四分一〇二九〇、二十八年物▲二四四分一〇一九〇

東京米取立會
五節に縮少

東京米穀商品取引所では兼ねて認可申請中であつた米立會時刻變更認可の件は三十一日付認可指令に接したので來る七日より實施する事となつた

▲前場 第一節九時、第二節九時三十分、第三節十時▲後場第一節十一時、第二節一時三十分、第四節二時三十分、第五節三時

期米
薄上鞘に發會す

前場 本日新甫一月限の發會とて市場はいつもにない緊張を呈してゐる折柄阪地が寄中共上放れを報じたのと正米の強硬に買氣を刺戟して新三月限六十五錢中三十九錢と放れ寄付從つて一月限も十九錢と前日の出値より何れも十錢方上放れ寄付從つて一月限も十九錢と前日の出値より何れも十錢方上放れ寄付從つて一月限も十九錢方上放れ寄付從つて一月限も十錢方上放れて一月の上鞘に發會した後は新三月三十三錢から四錢方下鞘を保つて居るが買氣濃厚ではひ限際に至り阪地の手堅い新狀に三十五錢から九錢と漸く活氣ある商狀を呈して前場を終了した

後場 強硬裡に前止せる後阪の軟勢を入れて當所は前三回五十八錢中三回三十五錢と前止値より五錢先三回三十四錢四錢安寄りとなり二節は更に三十三錢と愈々弱勢を見せてゐた

三和株式現物店 京城府明治町一丁目 電話本局② 代表 6101 6102 6103 6104 6105 3922

十月三十一日	▲安
鮮京東新	[illegible]
[illegible]	[illegible]

六丁の薄上鞘

本年は相場の居所が例年に比べると非常に高く殖近の如きは政府の最高價格と大差ないのと新米の出廻りは一ケ月以上も遲れてゐるため以上の何かの強味もこの邊は案外簡單な手向が強くない從つて採算は政府を中心にして流通するの[illegible]代りに…近き出廻り薄を呈し依か一車か二車の買物が時々ある位なもので正米市場は立枯れ狀態に陷つてゐる

正米取引閑散

目下仁川に於ける正米の取引具合を見ると本年は新米の出廻りが一ケ月以上も遲れてゐるのと値頃は既に政府の最高價格に大差ない所まで上げてる際とて内地の商人に於いては必需防以外の實物は無くそれも今月十日頃み位で以後物は皆目買進んで來ずそして必需品の買附が一巡すると漸やく成行きを見る者が勢ないない又鮮内の移出商に於いても内地から注文があればその値から採算して買附けるが何も下げらない立場となつてゐるのみならず鮮内正米が間隙の如き狀態に推移するとせば清算相場は買引締めるともにこの邊不勢を呈する事は正米との關係閑雜視されてゐる

中限より僅か六丁位の上鞘しかつけない狀態であるが一方正米の値段から見ると籾一斤か他九銭四五厘を唱へ正米に於て仁川三等が三十四圓三四十錢でも買附する者がないと云ふ强硬振りでその正米より割安にある清算相場は下げたくも下げられない立場となつてゐるのみならず……

仁川府宮町三丁目 朝鮮取引所米穀部取引員 ○桑野健治商店 電話長三九番・七九番

依然弱材料のこゝは引續き無味平凡の如きもの…(記事 [illegible])

米界ト感

大阪の八分搗米問題は肝腎の消費者が相手にしないので小賣商の申合せは立腐れの見たいな事になり此の頃は無砂搗きならいくら白くてもいゝと云ふ注文さへ舞ひ込んで來るさうであるが内地白と鮮白の搗ち問題が解決しないので賣行きは依然香しくない▲尤も白米の程度が昔に還元されて來ると鮮米としては内地米との格差も自然に開けて來るかも分らない小賣商も鮮米の袋入りを手控せんがための作戰に府當局が直ちに合流し斯の如き低落を付けた事は何んと云ふても鮮米の闘りは免れない▲同時本年は當來の出廻と米の徹底によつてその影響を受けなかつた事はセケン▲香ひと云へば今年の米は全く思ひますか七新京では國産米其他が東北地の中耕作と白丸百科の米作も又た國家が流ひなき出販がつた米の價格が自由に手放す米が喰く……なった以上昔の如き出紐安などは絶對に期待かけられぬ粉一斤が仁川で九錢位までも安くなったら闇の出たと云ふ向が多い▲しても見ると現在の清算相場は如何かけず安からずとぶ所迄に安くるので今後も或は大した變化は望まれないと見るべきかも知れない

各地正米市況

銘柄	[illegible]	[illegible]
新玄米	[illegible]	[illegible]
多摩	[illegible]	[illegible]
殿良都	[illegible]	[illegible]
並玄米	[illegible]	[illegible]
白米九仁	[illegible]	[illegible]
新籾	[illegible]	[illegible]
多摩	[illegible]	[illegible]
殿良都	[illegible]	[illegible]
碌卿	[illegible]	[illegible]
大豆	[illegible]	[illegible]
釜山三等	[illegible]	[illegible]
海州三等	[illegible]	[illegible]
南羅三等	[illegible]	[illegible]
水原三等	[illegible]	[illegible]
小麥	[illegible]	[illegible]
海州三等	[illegible]	[illegible]
釜山(十錢高)	[illegible]	[illegible]
大邱(不變)	[illegible]	[illegible]
群山(五錢高)	[illegible]	[illegible]

京城綿布仲値

銘柄	値	銘柄	値
[illegible]	[illegible]	[illegible]	[illegible]

一般商品市況

銘柄	値
大阪綿花十二月限	五五、一五七
[illegible]	[illegible]

▲シカゴ小麥 十二月限 六四、四 五月限 六六八分 七月限 六六八分

京日卸賣物價

品名	値
金 市中賣値(一匁)	一四、九〇
白金(一匁)	一二、二五
板材 杉松(尺〆)	[illegible]
セメント小野田(袋)	[illegible]
[illegible]	[illegible]
白紋油(一罐)	四五、〇〇
ヒマシ油(百斤)	四六、四〇
桐油仁油(二號人一斗)	[illegible]

京城日報
朝刊　本日朝夕刊共十二頁

贈　北支　13.11.5　帝國圖書館

ダツマランプ新

北支治安工作の癌 山西共產軍を擊滅す
陸軍省情報部發表

【東京電話】陸軍省情報部發表、北支方面山西軍はかねて北支に於ける治安の癌であつた五台附近の共產軍剿滅については周到な計畫を立てゐたが、去る九月下旬より作戰を起し京漢、正太、同蒲、京綏の四線に圍まれた山岳地帶の掃蕩を開始した、先づ北京西方及び懷遠平地方面から作戰を始めて逐次作戰を西方及び南方に及ぼし包圍圏を壓縮し五台附近山地に之を追込み石家莊、太原及び大同方面から之を完全に包圍し遂に十月下旬之を靈石、五台の山地に追ひ擊滅せり。敵は聶榮臻、楊成武、呂正操及金剛部の率ゐる抗日軍及共產軍凡そ五萬であつた

蔣の抗戰繼續表明から 汪一派面目丸潰れ
左派は停戰派追出を策す

香港特電【一日發】重慶電によれば蔣介石が抗戰繼續に關する强硬決意を表明したことにより汪精衞一派の和平派は面目丸つぶれの形となつて、その去就は愈よ問題視されるに至つたが、一方共產黨および左派の議員はこの機に乘じて停戰派の追放と國府の改造に關する建議案を一日の參政會に提案したと傳へられてゐるが、その成行が注目されてゐる

黃河を渡つて退却
漢口陷落に河南の敵狼狽・南陽附近に集結中

【石家莊一日同盟】大別山附近において頑强な抵抗を試みた敵軍は廣東、漢口の陷落と共に士氣沮喪しその一部は我が軍の猛追を逃れて混亂の裡に西方に潰走その一部は逸早く信陽西北南陽附近に集結次期作戰に備へると稱して支那軍は糧食の强制、青少年の强制徵募等暴虐の限りをつくし、南陽を中心とする河南西部地區民衆の反感を買ひ漸次反軍から反蔣化への氣運が濃厚となつてゐる、又支那軍は漢口陷落後日本軍は必ずや漢水に沿うて來攻、南陽の死命を制するため老河口を占領するは必至なりとの恐怖心から、最近信陽から南陽へ移轉したばかりの河南省政府を內鄕に移し一部機關を洛陽に逆戻りさせる等狼狽振りをみせてゐる、なほ黃河北岸に據る敵第九十一軍の第百六十六、第四十五兩師は漢口、廣東陷落によつて戰意全く喪失、恐怖に駆られ先を爭つて退却、黃河を渡河して目下南陽附近に集結中である

武漢三鎭は自發的に放棄
蔣、又も國民を欺く

【上海一日同盟】武漢陷落による徹底的敗戰の事實は蔣政權治下の民衆に絕望的不安と深刻なる動搖を投げ與へ蔣政權は今や軍事的のみならず思想的重大危機に瀕したがこの事實に狼狽した蔣介石はさきに國民參政會にメッセージを送つて抗戰方針を明かにし更に三十一日附を以て『全國民衆に告ぐるの書』を發表、絕望の國民に對して抗戰意識の再燃を强調し勞を的語るが如き最後の勝利を唱へてゐる、要旨左の通り

第一 我同胞は須く目前の戰果と武漢特質の關係を認識せねばならぬ、我國抗戰の根據は元來沿江沿海の交通便利な地帶ではなく廣大深長なる內地であつた、而して西部各省は最も我國抗戰の策源地である、これ長期抗戰の根本的方針であり又終始一貫

今次全面抗戰は到る所に發展し戰爭は漸に展開される、而して敵には一物をも得せしめてはならぬ、我が同胞は須く今次兵力の移動は我方にとつて防守より抗戰に轉ずる機會であり抗戰を徹底し且つ敗を轉して勝となすものであることを認識し決してこれをもつて退却を意味するものであると誤解してはならぬ

第二 我方は深く銘記すべきである 我が抗戰開始の時既に一貫せる方針は決定してゐる、その方針は第一に持久抗戰、第二に全面戰爭、第三に主動的地位の獲得であつたと信ずる、これは敵と戰つて勝利を得る原則である、而して抗戰勃發以來主としてこの方針に基き又今後も變ることはない、今次の戰爭は民族戰爭の特質と國民革命の使命を有つ、而して革命、戰爭なるものは財政、經濟、武器、彈藥、犧牲の數によつて制限さるべきものではない、革命戰爭に時間はない、戰爭の目的を達成した時はじめて戰爭は終結する、我が同胞は局面の變化によりその抗戰の決意を動搖せしめると勿れ、今日より更に勇猛奮鬪全面戰爭と抗戰根據地の擴充に努力し以て最後の勝利を獲得せよ、我が同胞は最大の決心を以て民族解放の徹底を期せよ、國家存亡、抗戰の價値は實に茲に存す

南支新政權成立
廣東治安確立と相俟て必然

【廣東一日同盟】廣東市は去る二十一日皇軍入市以來日本憲兵と一部警備隊に治安維持されたが、廣東軍當局が年餘に亘つて日本軍恐るべしと民衆に敎へ込みこの宣傳が民衆に根强く浸み込んで百二十萬市民の中比較的下層階級のみが殘留し重要人物は大部分逃走從つて新機關設立は頗る困難な狀態にあつた、然るに占領旬日最近に至り漸く皇軍の眞價を認識するに至り一部の者によつて民衆自衞隊が組織せられるに至り日本軍指導下に市內警備に當り難民の救濟防止に當つてゐる、この自衞隊は新政府發展の萌芽ともみられ軈て治安回復と共に治安維持會の成立をみ次いで廣東廣西を打つて一丸とする南支政府にまで發展するものとみられる、廣東は革命發祥地と稱されてゐるが、廣東、廣西の間も反目鬪爭長く廣東軍は陳濟棠政權並に陳濟棠政權の時は何れも中央の威令が及ばなかつた、一昨年陳濟棠部下の余漢謀が蔣介石に寢返りを打つて漸く蔣の中央化工作が行はれるに至つたのであるが、以前の歷史的關係からみても南支新政權誕生までは相當の迂余曲折があつても蔣政權崩落による廣東の經濟的回復、治安回復と相俟つてその成立は必然である、而してこの南支新政權は北中支を一丸とする支那統一新政權誕生の曉は當然その傘下に加はるものと觀測される

中伙舖を占領

【朱家灣一日同盟】寺垣部隊は一日午後四時粤漢線新東北約十キロの中伙舖を占領した

粤漢線を猛進 朱家灣を占領

【朱家灣一日同盟】武漢より雪崩を打つて潰走する敗敵を追つて寺垣部隊は引續き粤漢線を前進一日朝來長驅大追擊戰を開始し、官埠驛張家橋、洪山廟等を占領一日午後四時過ぎ朱家灣を完全に占領、蒲圻縣城まで僅か二里の地點に迫り士氣愈よ旺んである

京城商議選擧終る
きのふ開票、當選者決定す

行政區劃擴張後最初の京城商工會議所議員選擧は既報の如く一級は定員一杯、二級が僅か二名超過と言ふ低調裡に一日午前九時より伊藤選擧長、尹致昊、崔楠、吉城之助、進辰馬の四氏立會の下に二級を皮切に投票を開始午後四時終了、五時半より直ちに開票に移り當選者は別項各氏に決定した

京城商議當選者

敵の砲艦を擊沈

【東京電話】大本營一日午後四時發表＝十月二十九日午後敵の砲艦二隻は商船四を伴ひ三水西方より下航し我が陣地前二千米で停船砲戰を交へ、我が軍はその一隻を擊沈して之を上流に擊退せり

"よくも斷う早く 漢口が落ちたものだ!"
外國人記者團○○司令官の前に兜を脫ぐ

軍艦○○にて本社特電【一日發】昨年八月から漢口が陷落するまでの十五ヶ月漢口に籠城してゐた外人新聞通信記者十五名は打揃つて一日午前漢口日本租界前に假泊中の旗艦○○に○○司令官を訪問し日本海軍の神速果敢な進擊振りを絕讃した、彼等は『世界新聞人の豫想は失敗に終つた、何れ漢口まで來るには來るだらうが、早くても一月になるだらうと思つてゐたのに、よくもあの機雷原と兩岸の要塞を征服したものだ』口を揃へて賞讃○○司令官もニコ〳〵顏で應接し一同の勞苦を謝つた、支那軍に從軍した十五ヶ月間の苦勞や海軍の荒鷲が漢口を空襲した時の戰爭など思ひ出話が次から次へと續き會見は二時間に及んだ、なほ一同は海軍の好意で、來る四日上海に向ふ事となつた

帝國政府の重大聲明 愈よ三日に發表
文案一切の調整を終る

【東京電話】武漢陷落による事變新段階に處する帝國政府の態度を表示する重大聲明文案については、一日の定例閣議に附議し概定をみた後更に正午より首相官邸に於て風見書記官長を中心に陸軍の影佐軍務課長、佐藤情報部長、海軍の岡軍務局第一課長、藤井中佐、外務省の井口情報部第一課長、田尻東亞局長等關係當局が審議し成案を得たので午後二時より臨時閣議を開き右文案について最後的檢討を加へ結局二、三字句の修正をなし原案を承認し、なほ細部に亘つては五相會議に一任することとし同五時三十分散會した、仍つて近衞首相、池田藏相、有田外相、板垣陸相、米內海相は引續き居殘つて協議した結果、一切の調整を終へたので、更に引續き參議會を開いて承認を得聲明文案は愈よ正式決定をみるに至つた、近衞首相は三日宮中の御都合を伺つて參內上聞に達し愈よ三日發表することになつた

近衞首相が放送

【東京電話】武漢三鎭陷落による事變の新段階に處する帝國政府の重大聲明は來る三日明治節を期して中外に公表されるが、發表と同時に近衞首相は長期建設に對する國民の覺悟を新たにするため、特に午前九時十分から十分間AKのマイクを通じて全國民に呼びかけることになつた、AKでは同放送を錄音し更に午後七時半から豫定の軍艦旗制定五十周年記念座談會を中止し再び全國民に首相の獅子吼を放送する

京漢線の要衝 孝感を占領

【黃陂一日同盟】○○部隊は三十日夕刻作戰部隊が京漢線上の要衝孝感を占領したことを一日公表した 孝感は漢口西北約五十キロに當り人口一萬四、五千を擁する縣城で單に京漢線上の要地として許りでなく、水路によつても亦長江に通ずる水利の便を有するため城外に飛行場を設けた、なほ同地は附近一帶の農產物の集散地である

【黃陂一日同盟】卅日夕刻京漢線南段の要衝孝感に迫り四方より集結中の敗敵凡そ三千を蹴散らし同城及び城外飛行場を占領した合村部隊は更に息つく間もなく孝感西南方一里の長江埠に殺到、卅一日夜これを占領した、長江埠は我が京漢線南下部隊に追はれ雲夢方面より潰走せる敵第七十軍と黃陂より京漢線を越えて西方に逃走中の李品仙麾下の廣西軍とが入り亂れて混亂してゐる眞唯中に我が合村部隊は斬り込んだばかりの突入、縱橫無盡に敵を殲滅し遺棄死體のみにても二千五百に達する大損害を與へた、同部隊は引續き一日朝來殘敵を求めて附近一帶に亘り掃蕩中

地方電氣兩課長決定す

遞信局の地方電氣事務擴張の實施に伴ふ本府遞信局事務官一名增員に關する人事異動を一日午後四時左の如く發令した

（十月廿八日附）
（平南內務部長）本府道事務官　白石光治郎

任本府遞信事務官（三等）遞信局電氣課長を命ず
本府中樞院書記官兼本府事務官　野世溪閑了

任本府道事務官（三等）平安南道內務部長を命ず　（平北地方課長）本府道理事官　大久保清和
任本府事務官（七等）內務局勤務を命ず　（全南地方課長）同　小泉弘
任本府中樞院書記官兼本府事務官（七等）內務局勤務を命ず　（社會課長）本府事務官　柳生繁雄

兼任本府中樞院書記官（三等）內務局地方課長を命ず　（內務局地方課）同　林勝壽
內務局社會課長を命ず　同　西岡芳次郎
內務局地方課長兼務を免ず　本府專賣局囑　小野文賀
任本府事務官（六等）農林局勤務を命ず　（京畿外事課長）本府道囑　阿部泉
任本府事務官（六等）專賣局勤務を命ず　（全南庶務課長）同　片山一郎
任本府事務官（七等）財務局勤務を命ず　（財務局）本府囑　張壽吉
任本府事務官（七等）財務局勤務を命ず　（殖產）同　田所榮
任本府事務官（七等）遞信官房監理課勤務を命ず　（審議室）同　吉本顯
任本府事務官（七等）殖產局勤務を命ず　（全北商務課長）本府道事務官　井手勇
任本府醫察官（六等）醫務局勤務を命ず兼本府事務官　本府醫察官講習所敎授　渡邊敏郎
任本府道視學（七等）慶尚北道在勤を命ず　本府專賣局囑　淺海謙介
任本府道視學（七等）全羅南道在勤を命ず　本府平安北道屬學務部　加藤和夫
任本府道視學（七等）全羅北道在勤を命ず　本府屬兼京畿道屬學務部　星田壽雄
任本府道視學兼本府醫察官講習所敎授（七等）京畿道在勤を命ず　（慶北警務課長）本府道視學　山村仁策
京畿道在勤を命ず
任本府道事務官（六等）殖產局勤務を命ず　（慶南產業課長）本府郡守　桂珖淳
任本府事務官（七等）農林局勤務を命ず　（慶南宜寧郡）本府郡守　金照讚
任本府郡守（七等）慶尚南道宜寧郡在勤を命ず　本府屬慶尚南道屬　尹永斌
本府屬咸鏡北道屬　出口茂志
任本府專賣局事務官（七等）　本府屬　渡邊鎭雄
任本府道理事官（七等）全羅南道在勤を命ず　本府全羅南道屬　濱口好太郎
任本府道理事官（七等）平安北道在勤を命ず

白石氏略歷

新電氣課長白石光治郎氏は名古屋市に生れ大正十一年東大卒の本年四十二歲の働き盛りである、江原道財務部長、平北、慶南兩道警察部長を歷任し、昭和十年七月から十一年五月まで洋行、歸朝後平南內務部長を拜命し、今度の異動で非常時局の脚光を浴び、重要性を帶びて來た電氣課長の要職に拔擢されたものであり、一人息子に生れた彼は、飽までも直情徑行、ズバリ〳〵と剃刀の如き意見を吐き、半島官界には珍しい覇氣の人、これがため一部には誤解され勝ちなタイプであらうが、彼の長い官界生活によつて最近は圓味が加味され殊に强烈な性格の反面に仕事は勿論友人や部下のために本氣になつて世話を燒く、この好さが彼の眞の實力以外に半島官界に根强い信用を持つてゐる、この點地方課長の柳生繁雄氏と性格的にも手腕にも類似した點が多い樣である、兎も角、辣腕家のポストに彼を求めたことは本府のためにも、業界のためにも最近にない名人事として好評を受けてゐる

林氏略歷

本野本府事務課長に次いで若手課長として本府社會課長に拔擢された林勝壽氏は本年三十六歲、平壤中學、三高、東大を經て、本府採用となり、全南地方課長から昭和十一年十一月本府地方課事務官に榮轉、この間西岡氏を助け、半島地方行政に盡した手腕が認められ、同期生を拔き、警察部長や內務部長もやらずに本府課長に就任したものである、氏の榮轉の裏面には官僚臭の無い明朗な人格が社會課長の要職を射止めた譯で、新舊部下は心から林氏の榮轉を喜んでゐる、中樞院書記官を四年間勤め、半島官界から影をひそめた感のあつた野世溪閑了氏も待てば海路の日和りで、白石氏の後を襲つて平南內務部長として官界に歸り咲くことになつた 大正十一年東大出の四十二歲、慶南地方課長や忠北警察部長時代には一部から事務屋の折紙を附けられたが、これは彼の溫しい性格から來る批評であらう、口八丁、手八丁の石田知事をどこまで女房の役として手腕を振ふか、各方面で深い期待を持つてゐる

聯合委員會 第二次會議日程

【南京一日同盟】二、三日に亘つて開かれる聯合委員會第二次會議の議事日程は臨時、維新兩政府代表並に關係方面によつて打合せの結果一旦左の如く決定した

▲二日午前中 一、議長推薦、二、議長開會宣言並に日程討議、三、反共救國宣言の件、四、蒙疆加盟の件
▲二日午後 一、宣言決議の件、二、反共救國全國代表會準備會報告
▲三日午前中 一、前回會議報告の總括討議、二、次回開會時期及び議題、三、宣言發表

政民共同の 東亞再建運動 政府の協力を求む

【東京電話】勝民政、砂田政友兩幹事長は一日正午首相官邸に近衞首相を訪問政民兩黨共同の東亞再建國民運動の計畫及び政黨內容などを說明し、政府側の協力を求めて辭去した

閣議決定事項

【東京電話】一、朝鮮總督府部內臨時職員設置官制中改正の件 一、朝鮮總督府鐵道局官制中改正の件

人

◇有賀光豐氏（日本高周波社長）四日飛行機で入城
◇古市進氏（大邱府尹）入城滯在中一日夜歸任
◇小野寺長治郎中將（貴族院議員）入城中一日午後四時北鮮視察へ
◇小林捷治氏夫妻 入城中一日午後「あかつき」で歸京
◇米倉益氏（滿洲國開拓局長）入城中一日午後歸任

東西南北

廿八日夜の漢口陷落祝賀行事は全半島をあげて興奮と感激の坩堝と化し壯大な火龍が繪卷を描き出したが、此の日京城南山本願寺に集合した鈴川局長の率ゐる遞信局の一隊▲定刻より十分早く五時五十分には全員完全に集合し先頭にたつた鈴川局長は京城神社から朝鮮神宮、南大門から本町四丁目で解散するまでおよそ二時間に亘つて隊伍堂々局員を指揮最後まで祝賀行列のトップを切つた▲その間も提灯は高く揭げて決して下ろすな、列を亂すなと全員を指導激勵、おそらくこの祝勝行事に最後まで頑張つたのはわが局長だけだらうと讚嘆と感心に全局員を心服させた▲その鈴川局長は一日朝は全員を集めて祝勝記念式を擧行、皇居を遙拜して『祝勝の歡喜にのみ醉はず長期戰下一層業務報國の實をあげよ』と訓示し面目を發揮［寫眞は鈴川遞信局長］

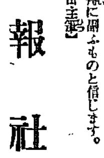

盟邦獨伊に新聞使節 池田主筆を派遣
歐洲の新情勢を現地報告

東に皇軍の輝ける戰果あり、西にナチス・ドイツの誇らかなる無血進軍あり、いまや世界は、防共を樞軸として大いなる回轉を示しつゝあります。このときに當り本社は、防共親善の新聞使節として、主筆池田林儀氏をヨーロッパに特派、盟邦ドイツ、イタリーを中心とする新しき政治、經濟、文化の鼓動を、現地より直接、銃後の半島に傳へることになりました。池田主筆は、外遊することすでに三回、そのひろき見聞とふかき理解、さらに洗練にして堪能なる筆力についてはあらためて紹介の要なきところ、同氏がベルリンより、ローマより、またパリよりロンドンより寄せ來る潑剌たる現地報告は、興味と示唆に富める時局の特信として本紙を飾り、愛讀者諸賢の御期待に副ふものと信じます。なほ、池田特派員は來る十一日門司出帆の伏見丸で渡歐の豫定であります。［寫眞＝池田主筆］

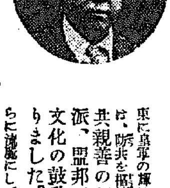

京城日報社

工業 萬能の時代だ！ 初步の知識はこの良書で！ 內容も定價も手頃 自習に敎材に最適
責任編纂 東大敎授工博 鴨居武 / 東大名譽敎授工博 桂辨三 / 東大敎授工博 田中芳雄 / 九大敎授工博 竹村勘忢 / 工博 那波光雄 / 東大助敎授工博 中村幸之助 / 東大敎授工博 內田祥三 / 東大敎授工博 草間偉 / 東大敎授工博 山本武藏 / 東大敎授工博 荒川文六 / 九大敎授工博 佐野秀之助 / 東北大敎授工博 宮城音五郎 / 東工大敎授工博 關口八重吉
機械 機械工作法 1.50 送9 / 工作機械及工具 1.35 送9 / 水力學及水力機 0.90 送6 / 內燃機 1.85 送9 / 汽罐及汽機 0.90 送6 / 蒸氣タービン 0.80 送6 / 航空機 2.50 送15 / 航空發動機 1.50 送12 / 航空學大意 0.90 送6 / 實用力學 0.80 送6 / 物理學 1.60 送9 / 幾何畫法 1.50 送9 / 機構 0.80 送6 / 機械設計 1.35 送9 / 機械製圖 1.50 送9 / 工業材料 1.00 送6 / 材料强弱學 0.80 送6 / 機械工學大意 1.50 送9
電氣工學 卷一 1.60 送9 / 卷二 1.35 送9 / 卷三 1.35 送9 / 卷四 1.35 送9 / 卷五 1.70 送12 / 電氣工學大意 1.20 送9
工業化學 卷一 1.20 送9 / 卷二 1.20 送9 / 卷三 1.50 送9 / 卷四 1.10 送6 / 無機化學 1.50 送9 / 有機化學 1.35 送9 / 分析化學 卷一 定性 0.90 送6 / 卷二 定量 1.30 送9
採鑛冶金 採鑛學 2.00 送15 / 鑛物地質鑛床 0.90 送6 / 採鑛法 1.10 送5 / 坑內施設 1.35 送9 / 冶金學 卷一 1.10 送6 / 卷二 1.35 送9 / 卷三 1.35 送9 / 卷四 1.50 送9
土木工學 卷一 0.85 送6 / 卷二 1.35 送9 / 卷三 1.20 送9 / 卷四 1.00 送9 / 應用力學 卷一 0.75 送6 / 卷二 0.75 送6 / 測量 1.35 送9 / 建築 建築構造學 1.80 送12 / 建築材料 1.20 送9
陸軍作業部隊・大藏省專賣局・內閣印刷局・海軍艦政本部・鐵道省工作局・文部省後援
圖書目錄進呈 東京市京橋區銀座西ノ四 財團法人 國民工業學院 振替東京一〇五五五
工業通信敎授 機械・電氣・工業化學・採鑛・冶金・土木・建築 內容見本進呈 修了一年半 學費月六十五錢 ◆獨學で工業學校卒業の實力が得られる日本一の講義錄◆ 東京京橋銀座六ノ四 財團法人 國民工業學院

社説

家なき少年群

善導機關の達成を望む

今日の首都京城に於ける不愉快なる異風景として、ボロ〳〵の服を纏ひたる浮浪兒面の少年群を擧げることが出來る。しかも彼等家なき少年群は京城府内に約三千名を數へるといふに至つては、驚くといふよりも寧ろ戰慄を感ずる次第であつて、彼等が市中を徘徊、[illegible]のみならず、[illegible]、掏摸の等の[illegible]を[illegible]と[illegible]つてゐるので、京城直で彼等不良少年に[illegible]として[illegible]を[illegible]も[illegible]してゐると[illegible]へられる。

何が少年群をして斯くも跳梁せしめてゐるか、その因つて來るところは主として生活難での他によるものと見るべく、彼等の大部分が親あれども親の愛を知らざる鬪の子であることも一應は肯定しなければならないであらう。昭和八年一百九十二名であつた全鮮に亘る棄て子が、昭和九年には一百六十五名と[illegible]し、十年には二百五十七名と減少しながら、十一年には[illegible]六十名と[illegible]してゐるに[illegible]るも、依然として多きこれ等棄て子の末路は、殆ど例外なく街のチンピラとして育ち且つ丟り出されてゐるものと見ねばならない。

もとより彼等特殊兒童の保護機關としては、全鮮に二十三ヶ所の育兒院あり、また教育機關としても京城の三ヶ所以下大邱、釜山、馬山、鎭海、平南、咸興等にもその設備があるほか、京城明進舍、大邱感化少年保護所、釜山赤崎學園、平壤更生園等、不良兒の教育を擔してゐるところもあるが、一方仁川、開城、金泉等には少年刑務所があつて彼等犯罪少年を收容してゐるのである。

根本問題としては、彼等をして街に流出せしめざるやう家庭教育を強調する必要があるが、既に家庭に匪旋すると[illegible]これ望み薄き現狀にあるとすれば、この上は彼等を善導する途しか殘されず、こゝにその機關の特別研究されるに至つたことは當然である。但、しかし既に着々研究されてゐなかつたのではなく、機關が完備すればする程、生活難に喘ぐ彼等の父兄の依頼心を增長せしめ、終にその子女の生活を負擔するの義務を放棄せしめるべき虞れあることを當局の行政政策、社會政策的見地から、實現に對して二の足を踏んでゐた氣味がなかつたとはいへない。

何れにするも、冷嚴なる數字の示す通り、十八歳未滿者の檢擧人員が昭和八年に七千二十四名、九年に七千五百八十四名、十年に七千八百六十七名、十一年に八千四百六十二名と鰻上りに上昇し、一般受刑者に見るも、十八歳未滿の初犯者が昭和八年に六百四十七名、九年は六百九十七名、十年に七百四十三名、十一年に七百四十九名と、これまた激增の情勢にあるのと對比すれば、それ等はもとより家なき少年群のみの統計ではないにしても、彼等の演ずる役割がその過半數を占めてゐるべきことは想像に難からず、洵に寒心に堪へない實情である。

今や世は非常時、銃後を擧げて一心同體になつて進まねばならぬ秋、内に斯る不幸不安なる院兒を抱いてゐることは、啻に京城府の體面問題たるのみならず、廣く同胞の名に於ても亦救濟善導せざるべからず、いはゆる國防獻金も愛國の至誠であるに相違なきも、この隱れたる社會事業の達成のため、精神的に物質的にこれに協力して所期の目的を成功に導くべきは、銃後の一員としての光榮ある義務であることを銘記し、當局の努力と大方の援助あるべきことを敢て聲を大にして叫ぶ次第である。

× × ×

防共座談會 8

赤色蘇聯を發く

表面は立派な養鷄屋が有力なスパイ

無電機までも使つてゐた

松田論說部員 古川さんスパイについて面白いお話はありませんか

古川圖書課長 何れ保安課長から詳しい話があらうがとにかく日本人は大體正直で仲々疑ひの眼を向けない國民だし、その上防諜といふことにはまだ訓練されてゐない、ウッカリしてゐる間に情報をとられてゐます、だからこれは憲兵や警察ばかりではだめです、國民がみなその氣になつて話していゝことか否いかを判斷してからするやうに訓練が出來たらよいし、更に話して先方に不利になるやうなことだけを話してごまかしてやるといふことも必要じやないかと思ひます[illegible]

岡田軍司令部通譯官 だが日本人はかへつてだまされてゐるといふ關係になつてゐますもの ネ

古川圖書課長 さうですよ、スパイといふと未だ多くの人は直ぐ映畫の軍事探偵と思ふやうですが近代の如く國家總力戰の時代になつてからは單に直接軍の秘密とかの外に、彼等は日本の產業などの數字や政治の狀態や民心の狀況などを知るといふことに目をつけてゐますからね、これで國力を知るといふ[illegible]ですから……

松田論說部員 日本人のスパイに對する訓練にどうもネ……

古川圖書課長 その點についてはそろ〳〵やり始めましたがね日本もこれからだん〳〵やつて來ると思ひます

松田論說部員 何か御希望がありませんか

下村保安課長 要するにスパイといふものが喧しくいはれるやうになつたのは滿洲事變以來が二、三年前からで、その結果やうやく一昨年京畿道と咸北に外事課が出來たのでありますが、こんな狀態でありますから一般にこの

方面の知識

が淺いといはれても仕方がないのであります、さきほども申上げましたやうに警察がスパイを檢擧しましたのが昭和九年でこの事件を檢擧してそれによつてこの怖るべきスパイの暗躍を知るに至つたのであります。然しながら先刻他の人からお話のありましたやうに警察や憲兵の力だけでこのスパイを防止するといふことは不可能であつて、國民の一人々々がスパイに對して警戒をし機密的なことが外部に漏れないやうに心掛けねばならぬと思ふのであります。これがためには民衆を或る程度訓練しなければならぬのであります。すなはち民衆を集めてスパイに關する講演會、座談會をやるとか、或は防諜の活動寫眞を映すとか或はポスター、ビラによつて防諜の宣傳をするとか色々方法があると思ひますが、とにかく國民に防諜思想を植ゑつけるといふことが將來何處も必要になつて來てゐるのであります、最近各地にポツ〳〵防諜團が組織されてゐるやうでありますが、これらも防諜活動を一層部分的に徹底さすために外ならないのでありまする、この防諜團を創るにも色々方法がありませう、例へば業者別に寫眞業者とか印刷業者とか旅館業者とかか、らいふ業者が互に話合つて防諜に關する規約を作るとか軍部に關係ある工場が一團となつて防諜團を組織するが如きであります。ともかくかういふ工場はみなスパイが目をつけて何んとかして其の

內容を知り

がつてゐるのであります、或ひは最もスパイの活躍しさうな地域を劃して防諜の特殊的な地帶を創るとも考へられるのであります。この地帶に對しては一層周密に民衆に防諜上の特殊訓練をやるのであります、それはこの地帶に見知らぬ怪しげな者が入つたならば直ちに官憲に申告することまで訓練するのです。先程お話しもありましたやうに、ソ聯などはこの點が非常に徹底してゐるのであります、これからスパイに關する面白いお話を致しませう、それはスパイといふものは一寸普通の人と見分のつかないとであります、最近朝鮮のある地方に於いて檢擧した實例ですが、この犯人といふのは十年位前から住んでゐて鷄を六百羽ばかり飼つて表面は立派な養鷄業をやつてゐたのです、そしてその親爺は平素から官邊にも接近し近所隣りの評判もよく防護團の役員にも選ばれてゐたのであります ところがそれが有力なるスパイであつたのです

新妻局長 それはどこの事件ですか

下村保安課長 一寸場所はハッキリ言へませんが……これがただのスパイでないのです無電機を使ひまして、而して探知した資料を〇〇に送らうとしてゐたので、たゞいま思想戰展覽會にあるのはこの無電機です、しかし幸ひなことにはこの無電機が途中毀れたため今度事變が始まつてからは殆ど使用されてをりませんでした

こんな風にスパイは甘く化けてゐるのです、米屋にも化けて居るとすれば、飴菓商にも化けて居る、隨つて官憲の檢擧も仲々難しいわけです

新妻局長 スパイ防止のため民衆が協力したといふやうな實例を高警察部長からどうぞ

高警察部長 スパイ防止のため民衆が協力したといふ話はよくあります、總督府の方針でいろ〳〵と飲食店の業者などを集めてスパイの防止について宣傳し、さうして協力するやうに誘導したことがあります、何時か〇〇方面に輸送される軍隊が〇〇に集つたことがあります その時外國人がカフエーの二階から埠頭を頻りに眺めてゐた、それを女給が見つけてさういふところは見るものではありませんといつて部屋かホールにつれて行つたといふことも聞いてゐます、その外人はスパイ行爲をやる積りかどうか知らぬが外人がそんなところを見るとスパイ行爲になるからといふので妨害したのでありませう、こんどは汽車が上つて來て軍隊の輸送なんかについて話をしてゐると、またどの女給が來てさういふことは話すものではありませんといつたところみな默つたといふ話も聞きました、これなど女給でもなか〳〵感心な女給です

古川圖書課長 このことについて京畿道は割合に徹底してゐると思つたのは、何時か子供連れで朝鮮神宮に參拜したことがありますが、するとあの朝鮮神宮の前に茶屋がある、その茶屋の附近で寫眞を撮らうとしたわけ、僕は撮向きだつたので氣が付かなかつたが茶屋の親爺さんが出て來て、こゝからは寫眞を撮つてはいけないと注意して止めてゐるのを見ました。また大觀亭の見晴らしの良い部屋には「こゝから市街の寫眞を撮つてはいけません」といふ貼札をして居ますので、おかみさんに知らぬふりして聞いて見ましたら、飛行場や鐵橋や軍隊などが判るので寫させぬやうにとの警察の御話があつたので一々御客さんに御注意して居りますといふことでした

新妻局長 民衆がその氣持で心得てをつてくれるとよいですね、次は[illegible]閣下に極東赤軍のお話を願ひ、井川少佐殿には張鼓峰のお話を願ふといふことで結びにしたいと思ひますが……

武漢占領の重要性

武漢の歷史的地位について (上)

中村榮孝

昭 和十三年十月二十七日夕、興國歡呼の裡に、武漢の占領は公報せられた。今次の事變に、一時期を劃すべきことは勿論、東亞の史上に一大轉機を畫すべき重要なる出來事である。われらは、皇國臣民として御稜威のかしこきを仰ぎ、益々盛んなるに心から感激し、皇運の隆昌を寿ぎまつらねばならない。それと同時に銃後國民として、事變勃發以來一年有餘に亙つて、皇道宣布の聖戰に赫々たる武勳を積み國威の宣揚に邁進しつゝある幾多皇軍將士に滿腔の感謝を捧げねばならない。武漢占領祝賀の催は、全國津々浦々に至るまで、盛大に擧行せられてゐる、旗の波、提灯の火は萬歳の聲と共にゆらぐ、而も長期建設、堅忍持久の聲は、歡呼と共に叫ばれてゐる。武漢の占領は、聖戰の目的達成の上に極めて重大なる意義を有するが故である、その重要性は、武漢の歷史的地位が、よくこれを示唆してゐる

今 から五十餘年前、即ちわが明治廿年代に、武漢の地は既に歷史上に新しいスタートをきつた。而もそれは支那の中心たるべき將來性を約束せられつゝ。湖廣總督張之洞は清朝更生運動の立役者として、官業に活躍すべき自己の地盤建設と、新時代の黎明への指導者として、新時代の黎明をつぐべき近代支那の基礎建設のために、武漢の近代商工業都市化に力を盡くした。武漢の重要性―近代的價値―は茲に一先づ張之洞によつて、把握せられたのである。而して、明治四十四年十月十日に、武昌に於いて、革命の烽火が擧げられるに及び、武漢の近代的意義は、先づ發揮せられた。この日は、所謂雙十節、國慶紀念日として知られ、中華民國の誕生日である。同月十三日、革命黨は、中華民國軍政府革命軍を組織し、黎元洪は首領に推されたが、ついで、漢口及び漢陽を占領し、すべては疾風迅雷の如くに運んだ。これより、支那の天地は、軍閥割據の巷となり、歐米諸國利權獲得の對象となつて、ついで[illegible]殆んど寧日なく、遂に今日の情勢を見るに至つたのである。

武 昌革命以來、武漢の地は、屢々兵火に見舞はれた。最も名高いのは、昭和元年九年、蔣介石の武漢三鎭攻略である。大正十三年に、第三次廣東政府の成立するや、孫文は、從來國民黨の革命理論及び方法を一變し、中國共產黨と聯携することゝなつた。しかして、蔣介石は、黃埔軍官學校を創立して、革命軍人の養成に當つた。軍閥の手兵に對して、軍紀と主義とを有する革命軍たるの要素を練成するの始めである。

而して、大正十四年三月、孫文は、北京に客死し、その後國民黨は、國共連合の波を以て、內訌を生じつゝも、その黨勢を盛にし、翌昭和元年七月には待望の第三次北伐軍を起すに至つた蔣介石は、國民革命軍總司令となり、廣東を發して、その壯途に登つたのである。先づ湖南の唐生智を助けて、軍を進め、僅か一月半にして、八月の下旬には、孫傳芳を逐ひ、吳佩孚の勢力を驅逐して、長沙、岳州をはじめ、長江一帶の地に進出し、九月に入つて、遂に武昌、漢陽漢口の武漢三鎭を陷れたのである。

國 民革命軍の三鎭攻略の結果、廣東國民政府の北遷問題起り、蔣介石は、南昌を主張したが、然るに、國民黨の左傾派及共產黨は、その地盤の存在する武漢を主張し、十二月十日徐謙、宋子文、孫科等をはじめ、蘇聯顧問ボロヂン等は、廣東より武漢の地に入り、中央政府臨時執政機關として、武漢臨時聯席會議を組織した。

蔣介石は、南昌に留まつて動かず、翌昭和二年一月、南昌會議を開き、國民政府及び中央黨部は南昌に置き、外交及び財政部は武漢に認めることに決した。武漢側は、これを否定し、蔣介石打倒を計畫し、蘇聯に武器供給を仰ぎ、勢に乘じて、英租界の回收を企て、二月三日には、中央黨部及び國民政府の武漢移轉を斷行し、徐謙が主席となつた。而も、同年三月十日には、漢口に於ける國民黨中央執行委員全體會議を開催し、共產黨の自由活動を認め、蔣の國民的權力一切を否定し、これより赤化政策の實行に移つた、これが所謂漢政府の成立である

一 方、蔣介石は、北伐の途緒につくべからざるものあるを思ひ、力をこれに集中し、三月二十一日上海、二十四日南京を占領し、四月上海に於ける外國財閥との提携を策し、共產黨彈壓を決意し、俄に共產黨のクーデターを斷行した。こゝに於て、全く、武漢派と對立することゝなり、昭和二年四月十八日、南京政府を樹立した。

武漢政府も、これを契機として蘇聯勞農政府の野心を暴露する傾向を觀取した。乃ち共產黨の驅逐が策せられ、內部に兩派の對立を來し、楊森・夏斗寅・何鍵等は、共產分子に武力的彈壓を加へ、ボロヂン・鄧演達等は逃亡した。八月には、兩派完全に分裂し、共產黨の逮捕令が出るに至つた。かくて、武漢派は共產黨及び北方張作霖に對する共同利害を有する點に於いて、南京派と一致を見た。そこで、八月十一日に、主席汪兆銘の下野を條件として、九月十五日には、南京武漢合體した。九月十五日には、南京國民政府が成立し、武漢政府は解消し去つた。蔣介石は、この國黨內の紛爭により、一度下野を聲明し、わが國に亡命したが同年十一月に、再び南京に歸つて、實權を掌握したのであつた

武 漢の地は、かくの如く民國革命の當初より、支那の一大中心地として知られ、殊に國民政府とは、離るべからざる關係を有し、また共產黨の一大地盤たる觀を呈してゐた。これは、この地が、近代都市として、重要なる地位を占めてゐる結果に外ならない。しかも今次の事變に於いて、蔣政權が、共產黨との提携を策するの要は武漢の地を最後の重要據點として選ぶためには、當然の要件であり、また武漢の地を措いて、最後の命綱をつなぐべき場所は、ありえないのである。

武漢の地は、京漢、粵漢の二鐵路と、揚子江の水路との交叉する十字路に存在し、これらの交通線によつて、支持せられてゐる。武漢の近代都市としての重要性は、一言にしていへば、これに盡きる。而も、嘗て張之洞は、これが認識に基き、外敵の侵入なき西洋式商工業都市として、諸般の施設に端緒を開いたことを思へば、彼の識見に推服せざるを得ない。

膨脹は必至の狀勢

明年豫算は六億七千萬突破か

水田財務局長、奥村司計課長愈よ東上

十四年度總督府特別會計豫算は本府財務局に於ける查定集計を終へ豫算書の作成を了したので二日早朝總督、總監の決裁を仰ぎ大藏省との折衝に移ることゝなつたので奥村司計課長は二日、水田財務局長は三日、夫々午後三時京城發「のぞみ」で東上豫算折衝に當ることに決定した、而して明年度豫算は鐵道の建設改良などの經費に行ふかの政府の方針によつて總額に非常な相違を來すので今直ちに豫定を許さぬものがあるが、鐵道建設改良を一億圓と押へれば本府明年度豫算總額は六億七千萬圓となる、これを十三年度豫算五億二千八百萬圓に比較すれば實に一億四千二百萬圓の大膨脹となる譯で、大藏省の查定を考慮に入れても一億圓以上の膨脹は必至の狀勢である

鮮米の大恩人

下岡さんを想ふ

入城の櫻井氏語る

北支皇軍慰問の旅を終へ、歸途北鮮の經濟狀況を視察、昨一日入城朝鮮ホテルに投宿した衆議院議員櫻井兵五郎氏は鮮米問題について左の如く語つた

最近大阪地方に於いては鮮米の排擊問題が起きてゐるやうであるが、もつての外の話で事理を解せざるも甚だしい、大體日本の戰時經濟が、少しのゆるぎもなく遂行されてゐるのは、食糧問題が充實してゐるからである。だのに內地米の增產が順調よく行つて飽和點に達したといつて鮮米を邪魔物にするのはどうかと思ふ、現在わが國の食糧經濟の安全感は一に鮮米が移入されるからである、[illegible]をこそ望め、排擊だ、禁止だと騷ぐのは愚の骨頂だ、大戰當時の獨逸の例を見よ、先づ食糧不足から戰爭經濟の一角が崩壞したではないか前車の戒めを我々は忘れてはならぬ今日、鮮米增產の必要を痛感するとき鮮米の大恩人下岡さんの銅像建設でも考へるのが當然だ

同氏は二日ラヂオ講演を終り夜城南鮮地方數日の視察の旅を續け一路歸京の豫定である【寫眞=朝鮮ホテルの櫻井氏】

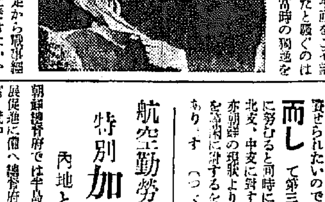

航空勤務者

特別加俸

內地と同樣に

朝鮮總督府では半島航空事業の發展促進に備へ總督府及び所屬官署航空職務者に對し內地と同樣に加俸を支給することゝなり二日附府令を以て公布即日施行することゝなつた、即ち航空職務者を(一)甲種 航空機操縱者に當する者(二)乙種 その他の乘務員に當する者の二種に分ち、六日以上の搭乘者には月額を、五日以內の搭乘者には日額で次のやうに支給するものである

▲支給月額

	甲	乙
高等官	六〇	三〇
判任一等	四〇	二〇
判任二等	三〇	一五
雇傭人	二〇	一〇

▲日額は月額の十分の一とす

なほ特に危險と認むる航空職務(卽ち夜間飛行試驗五千米以上の上昇飛行落下傘の試驗飛行、航空教育のための同乘飛行など)には更に加給され、航空職務中又はこれに關連して疾病を受けたるときは七ケ月間は右加俸の半額を支給することゝなつてゐる

夕刊後の市況

◇……大阪短期(後場)

大新	八二圓三一	高
新東	一五〇圓三	不
鐘紡	一五九圓五	變
[illegible]	七四圓七	一商

◇……橫濱生系四引

當 八二一 八一九

◇……[illegible]

當 八六、二〇 先八六、五〇

輸出振興への協力

稅關打合會に於ける 財務局長訓示

去る三十一日より三日間の豫定で開廳の稅關檢查事務打合會第一日に於ける水田財務局長訓示要領左の如し

本日 より三日間に亙り稅關檢查事務打合會を開催することゝ致します、二三を申述べまして諸君の御留意を煩したいと思ひます

朝鮮の貿易が最近異常の躍進を示しましたことは諸君御承知の通りでありまするが、試に計數を以て示しますならば昨昭和十二年は總額十九億四千九百餘萬圓を算し前年に比し二割二分の增加を示して居る狀況であります

其の 中外國貿易は總額二億四千百餘萬圓に上り前年に比し實に二割七分の增加であります、更に本年九月迄の狀況に於ても總額十一億九千五百餘萬圓に達し、前年同期に比し三割の增加を示し、其の中對內地貿易を除きました外國貿易額は約二億一千二百餘萬圓を算し、前年同期に比し一割四分の增加であります。

此の 中輸出額は一億一千三百餘萬圓に上りまして前年同期の輸出貿易額を超過すること七千萬圓に達するのであります、若し內容を見ますると鮮產品は內地產品の約三倍に及ぶのでありまして、之を前年同期に對比すれば實に四割六分の增加であり、朝鮮の產業界の躍進を物語るものでありまして、御同慶に堪へない次第であります、而して朝鮮の輸出貿易は從來其の大部分は滿洲國及支那であります、之を前述の本年九月迄の貿易額に付て觀ましても所謂圓ブロック

貿易 大部分を占めて居りまして、總輸出額の九割六分四厘を占め輸出入の關係も此の地域に對しては著しく出超となつてゐるのでありますが、其の他の諸國への所謂第三國貿易は殆んど問題にならざるものであります、輸出總額の僅か三分六厘を占むるに過ぎず、而も本年は前年同期に比し其の約七割を減少して居り且輸出入の權衡に於ても輸出は輸入額の僅か九分に過ぎざる貧弱なる狀態に在るのであります

之は 我國內の貿易統制に因る所大なるものがあるのでありますが、又支那事變に伴ひまして各國が邦品に對し好意を持たざるに因るのでありまして、之等第三國貿易の不振は一シルリング二ペンスの爲替維持產金の獎勵と相並んで國民經濟の努力を要する點であります。

諸君 は稅關事務の第一線に立ち日常貿易の實際に觸れて居らるゝのでありますから、之が現況に付特に之を一段と伸張せしむべき具體的方策に付き地方の實情に即し、諸君の御意見を承りたいのであります。

而し て第三國輸出の振興に努むると同時に滿洲、北支、中支に對する貿易關係も亦朝鮮の現狀より見ましても之を等閑に付するを得ざる次第であります(つゞく)

兵士の父よ母よ!

あなた方の誇るべき兵士の一人火野葦平によりて戰場の武勇と忠誠とが普く世界的となりました。「麥と兵隊」は敵人に譯されそして又、英語佛語獨語に譯されることゝなり、それは、不朽の一つの誇りであるばかりでなく我々民族の忠誠をモットーに進むわが民族の兒孫へのまたとない寶典です銃後の父よ、母よ、兒よ、妹よ此書によりてわが兵士の死國に殉ずる苦闘の如何なるかを味つて下さい。

火野葦平著

麥と兵隊

大衆判總ルビ付 定價一圓 送料九錢

「麥と兵隊」を讀みて 佐佐木信綱
麥畑の中にほへる日の旗如し戰の野に文人、君あり

大戰爭の大報告者 橫光利一
……大戰爭には大報告者が必要であり、さらに次の時代の何ものかがここより生れる準備として、人々はこの書を讀むべき義務があることを信ずる。

大陸農業經營への教訓 農林大臣 有馬賴寧
……今や大陸政策の上にも着々と建設的な努力が運めされつゝある時、その基礎となるべき農業經營の見地からしても多くの教訓とヒントを與へる書として興味深く讀んだ。

展開する戰場の姿 陸軍省情報部長 佐藤賢了
……かのはてしなき麥の曠野を背景とした巧妙な描寫がよく地形的實感を以て眞の戰場に活躍する勇士に調和する此の意味に於て「麥と兵隊」は戰場を知らない銃後の國民の前に第一線の風景をまざ〳〵と展開する。

教科書に採用したい 福永恭助
……國民精神總動員の折柄もつと沢山の日本人に讀ますと必要があるね。例へばこれを日本の中等學校の教科書に採用するとかして。―

眞實の戰爭記錄 櫻井忠溫
……最初の一行を讀み始めると、最後まで手離せない魅力がある。日本に初めての眞實の戰爭記錄者! 火の中から生れた偉大な文學者火野君に心からの敬意をさゝげる。

前線兵士の代辯者 木ノ內幸一
……北上軍の中の困難こそあれ、つぶさにその辛苦をなめて來た私達もその一兵士であります。私達の代辯者として前線兵士にも銃後人にも是非一讀を御願ひしたいと思ひます。

府立〇〇中學校での話
教室で「麥と兵隊」の一節を讀んで聞かせた教師、翌日登校してみるとクラス全部が「麥と兵隊」を買つてゐるので吃驚したといふウソのやうなホントの話。

東京市芝區新橋七丁目 振替東京八四〇二 改造社

カスミ網

面白イ程捕レル雀捕用

絹糸製 貳間 貳圓 參間 參圓
四間 四圓 五間 五圓

其他兎網釣道具

京城・水樂町二丁目 吉備商會
卸商・小賣・通信販賣 御申込次第カタログ贈呈 電話本局(2)五七五八番 振替京城八九九二番

醫學博士 鮫島義雄
鮫島產婦人科
電本一六二八 京城本町三ノ一八

麻絲。麻布。ミシン絲。
マニラロープ。綿撚絲。絹紡。
(其他工業用麻絹絲)
帝國製麻株式會社製品
帝國製絲株式會社製品
大阪製麻株式會社製品
朝鮮專屬販賣部
傘 愛國商行
京城府黃金町二丁目 電話長(2)六三四九・八〇四番 振替京城五九九五番

Columbia
時局レコードは 山口樂器店
電話本局(2)二〇七〇番 三五三〇番

不動產の管理引受
土地、家屋の合理的管理は
信用と相當と機能の完備せる弊社を御利用下さい
一、家賃、地料の取立が確實なる事
一、管理料が合理的に低廉なる事
一、租稅公課其他一切の事項の代辯處理する事
京城府長谷川町一二一番地(電話本局二二九番)
京城不動產株式會社

質問自由・各博士擔任
通俗醫學
十一月號 三十五錢
▼胃腸の早期發見と處治法……森田博士
▼ベセド氏病の症狀と療法……伊藤博士
▼內科的疾患と精神の障害……長與博士
▼胃腸を強化する新食餌法……高田醫師
▼病を治す喫食療法の解說……橋本技師
▼肉食と菜食の是非論……島田學士
▼ビタミンの効能と攝り方……中井博士
▼色盲矯正と異常兒の取扱……鈴木博士
▼病氣の原理と細胞の解說……鈴木博士
▼第四性病の流行と豫防法……下村博士
▼試驗勉強と近眼と神經衰弱……植村博士
▼どんな風邪が肺炎になる……富田博士
▼肺病に効く大家安全療法……富田博士
▼片瀨教授にもの言はく……本社主催
大阪市西區立賣堀南通二 日本通俗醫學社 振替大阪五八一四三番

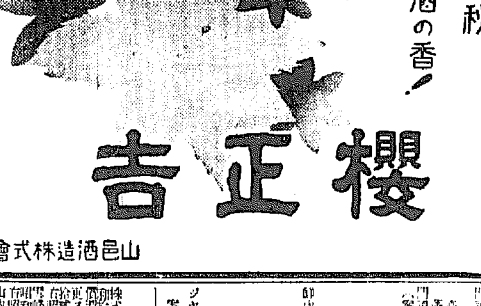

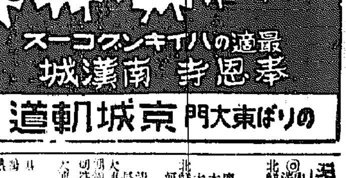

大阪商船 ◎內鮮滿優秀連絡船
北鮮門司阪神行 清津正午發
慶興丸 十一月十四日
大同丸 十一月廿一日
大阪丸 十二月五日
北鮮急行
河南丸 十一月七日
清津、城津、元山、釜山、門司、大阪
京城府南大門通二丁目 大阪商船株式會社 京城支店 電話本局(2)〇〇三番

朝鮮郵船 國際運輸會社
北鮮商船組 釜山商船組

商業及法人登記公告
[illegible]

赤色ソ聯を發く展覽會

無慮廿萬を突破

人で人を洗ふ壯觀

第一日に總督も來場

本社主催

發き出された恐るべき赤魔

その全貌を第一會場に

[illegible]の眼の前につきつけて、防共陣營の[illegible]に一段と深い認識を與へやうと本社が銃後國民の自覺に訴へる「赤色ソ聯を發く大展覽會」は朝鮮軍報道部、朝鮮防共協會後援の下に[illegible]日から六日まで([illegible]日の閉會を六日に延期)京城本町一丁目三中井の六階(第一)五階(第二)兩會場で[illegible]の關心を集めて開催中であるが、南總督も第一日に來場、戰時下絕好の展觀だと折紙をつけ、終始熱心に巡覽、細かい統計などにも一々眼を通はせた、一般來觀者も一萬五千、一萬七千、二萬、二萬五千と日毎に尻上りの盛況ぶりを見せ昨一日までの總入場者は實に廿萬を遙かに突破するといふ物凄い人氣の爆發だ、午前九時から午後九時まで、まる／＼十二時間の開場時間が一分間の隙もない人々の波、大人も子供も今更ながら『赤』の恐ろしさに[illegible]する所の大きく、且つ身近かなのに深い感銘を受けてゐる、大人は大人、子供は子供の眼で夫々に赤魔跳梁の姿と防共樞軸の心強さがはつきり解るやうな仕組みになつてゐるので、參觀の人波は何れも滿足して引上げて行く

第一、第二の兩會場[illegible]赤魔[illegible]の

憎々 しげに[illegible]り物が[illegible]下げ[illegible]人物の[illegible]象から「ソ」への憎惡と[illegible]第一會場の入口に「赤色ソ聯」の全貌を展示、[illegible]によつて來る所の原因をなす[illegible]うなづかせるやうな寫眞、圖表、統計がぎつしりと詰め込まれてゐる

先づ 吾々の耳に新しい張鼓峰事件がその經緯からその波及する結果など繪入りの圖表と簡單明瞭な解說で一瞥でその全貌をつかむことが出來る、ソ聯の赤い軍備、血の粛淸劇、[illegible]

脫走 事件と次から次へと[illegible]

[illegible]ソ聯國內の物資缺乏か[illegible]

◇

のことなどこの

展覽 會で初めて知つた人達に恐らく入場者の大部分を占めてゐるのではないかと思はれる、それ程至れり盡せりの構成で寸分の隙もない赤色ソ聯を本當に解する鍵となつてゐる

二人 の子供が若いた母を中に[illegible]一派の闘爭の前だ[illegible]ばかりの山を築いてゐるが今更の如く[illegible]赤色ソ聯の國內狀態が想像されて[illegible]

迷妄の支那 哀れを喫る

かつての日部國を忘れて赤魔の手先になりうした日本共産黨のその後の動向ぶりを面白く圖示した統計、皇國臣民としての更生の姿は思はず微笑ましくなるが、それに對照して迷妄支那の[illegible]た嗚物入りの宣傳は出陳されたポスター、文書、圖繪に現れてきさくとその愚劣さをさらしてゐる

慘虐の事實 特別室に展示

第二會場には『特別室』の設備があるが、ここは未成年者の入場を禁じてあり、兩會場の所々に掲示されてゐる『本資料は當局の命により寫記、撮影を禁ず』の貼紙と共に本展覽會がどんな性質のものであり、どんな種類の出品物が展示されてゐるかと云ふことを如實に物語るものであらう、この特別室には世界各國に忍び入つた赤魔暴狀の跡を生々しい幾多の寫眞を並べて慘虐な實景を眼のあたりに見せてくれる、この特別室に入つて『赤魔』に呪ひの聲を浴びせぬ者があればそれはスターリンとその一黨位のものであらう

漫畫で衝く ソ聯の暴戾振

赤と黑と、血と暗と、あくなきソ聯の暴戾ぶりを極彩色でクローズアップしたのが本展覽會であるが會場の合間々々につるしたボンボリには漫畫で發いた赤魔の姿が面白可笑しく描かれてをり陰惨しい細い統計に疲れた眼を適當に癒はせてくれるやうになつてゐる

◇

動かぬ中軸 日獨伊防共協定を 第二會場に展示

第二會場は赤魔の跳梁を抑へて世界の明朗化に動かぬ中軸をなしてゐる日獨伊防共協定の成立過程から

その 現狀と將來の見透しと云つたものを盛り込むことが出來るやう全會場を力強い日獨伊防共陣營展示に使つてある、歷史的三國協定の締定書も原物そのまゝの寫眞版で出陳されその日の

輝かし い調印式の有樣と對照して心躍る思ひがする、また盟邦三國の軍備狀態を撮つた數十枚の寫眞でモンタージュした場面にはさすがに學生達が重なり合ふやうにして熱心に見入りいつかな動かうともしない

子供にも解る 劃期的催し 各方面で絕讃

會場を巡觀しながら囁き合つてゐる各方面の人達の會話を拾ひあげてみるのもこの大展覽會が凡そどんなに有意義なものであるかと云ふことが解るだらう

某小學校長 ……隨分ひどいことをやるものだ、赤色ソ聯の宣傳上手には頭すらが下がるくなるやうだ、子供には少々程度が高すぎるが、我々教育者としてはそれだけにかうした展覽會によつて赤魔の眞の姿を深く認識し、『赤』と云ふことが何を意味してゐるのか解らないやうな子供に對して、直接に『赤』とはこんなものだとはつきり言はなくとも、深い認識を[illegible]に付けて行くと云ふことが大切だらうと思ふ、その點からこの展覽會は[illegible]清純な心で子供を導いて行くての教育者には必ず見せておきたいものだと考へてゐる

某實業家 ……輝く[illegible]五ケ年計畫の勝利だとか色々言はれてゐるソ聯の實情も内に入つて見れば見ると聞くとは大違ひで地獄の[illegible]たる[illegible]だと云ふことが、物價や物資の圖表統計を見るとはつきりと理解され、これに比較して幸福な日本が今更有難く思ひ合はされる、ソ聯國內の窮狀を思へば我々銃後の自粛自戒などもつと徹底的に進めてもよいのではないかと云ふやうなことが考へられた

某官吏夫人 ……私達女性としてもこれ位のとは當然知つておかねばならないと思ふのが痒い所に手の屆くやうに展示されてゐますので本當に有難い展覽會だと思ひました、子供にも解るやうに圖解や繪畫、寫眞がふんだんに並べられてゐますので子供連れで行つても說明してきかせるのに少しも困難を感じませず、本當に親切な試みだと感心致しました

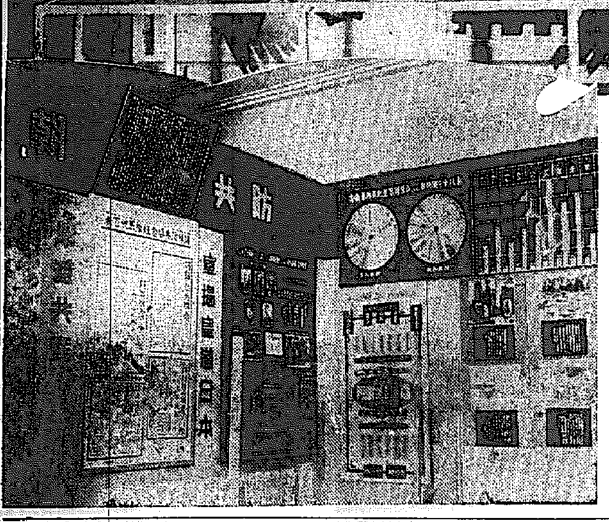

寫眞說明 (上)第一會場入口正面の赤色ソ聯の樞軸陣營スターリンとその一黨(下)第二會場に光る防共日本の一翼朝鮮防共協會の全貌圖表

寫眞說明 第二會場入口の階段に作られたソ聯座漫淸劇の窓飾

スポーツ

特筆すべき帝大 六大學リーグ總評【1】

【東京支社發】稻戰十三回早慶の熱戰を最後として昭和十三年秋季東京六大學野球リーグの幕を閉ぢた、五旬に亘る熱戰を顧みるとき多大の感懷なきを得ない、本シーズンを通觀して第一に指を屈したくてはならぬ事は、帝大の擡頭とリーグ結成以來前古未曾有の大記錄たる四季連續の覇業を成就した明大の優勝とであつた

從來、東京帝國大學が六大學リーグ戰に臨むのは單に員を充たすといふに止まつて、そこには何らの感激もなく他の五大學と單に試合すると云ふ風で偶々二、三優秀選手が集つた時に稍々見るべき戰績を殘すのが彼等の最高能率であり飽くまでも個々の選手の技倆でチームとしての力は示現されなかつた、然るに今季の帝大は實質的監督として名手內村博士を迎へると同時に野球に對する認識を一變し今年春季の試合を全部終了した帝大ナインは秋のシーズンに備へるべく全員打揃つて代田橋の明大球場へ練習見學に出掛けた、この熱意は果して帝大のホープ由谷は內村博士の好指導の下に先づ其投球フォームを着々として改善した、山中湖畔における猛練習ぶりは『帝大恐るべし』と頻りに叫ばれた、開幕の第一戰に明大と引分試合を挑んだのには全くもう吃驚させられた、『帝大恐るべし』けでなく『由谷恐るべし』は確かであつたのだ

然し帝大の陣容は遺憾ながら手不足で五旬に亘る戰ひを思ふ存分戰ひ拔くには、選手數が足りなかつた、前半に好成績を擧げながら後半疲勞に勝機を摑めなかつた原因は一にこゝにあつたといつても差閊へないと思ふ、由谷を救援する資格に欠けた河合が、由谷の妙技を調練されたといへるだらうが要は、手不足だつたからで一層決戰の指導に心魂を傾けた內村博士のために、この點實に同情に堪へぬ、しかし由谷が覇者明治に若者の試合を挑み光武が打擊ベスト・テンに列したのは更生計畫第一年の帝大として寧ろ豫期以上の成績といふべく、將來のためにも、今季帝大の健闘には滿腔の祝意を表するものである

北鮮に凱歌 中央軍惜敗

第一回朝鮮三地方對抗蹴球中央對北鮮の再試合は一日午後四時八分から京城運動場で玄正佳(主)金和集(副)兩氏審判、中央先蹴で開始、新興北鮮の一丸となつた聯繫に遂に老練者揃ひの古豪中央を敗り一對零で勝つ(九十分ゲーム)

北鮮1(1—0 0—0)0中央

【中央】[illegible]

【北鮮】[illegible]

全鮮綜合蹴球大會 二日から絢爛の幕開く

多大成果を收めた三地方對抗の餘勢を驅つて二日より五日間京城運動場で開かれる第十九回全鮮綜合蹴球大會は朝鮮では最初の試みである劃期的な蹴球祭を兼ねて[illegible]ず技術的にも大會の異彩として本年度の蹴球界が[illegible]本年度の選手權決定大會といふべきである

【中學部】第一回戰◇二日午後二時、A、中東對普成◇三日午前八時半、B、C勝者對培材、三日午前十時、C、外語對徽文、三日午前十一時半、D、培材對普成、三日午後一時、E、崇實對中央、三日午後二時半、F、養正對商工◆第二回戰◇四日午前十一時半、G、C勝者對徽文、四日午後一時、H、D勝者對東萊、四日午後二時半、I、E勝者對F勝者◆準決勝戰◇五日午後零時半、J、G勝者對B勝者、五日午後二時、K、H勝者對I勝者◆決勝戰◇六日午後一時、J勝者對K勝者

【專門部】◇四日午後四時A京醫對延專◆決勝戰、六日午後三時、普專對Aの勝者

【一般部】◇二日午後三時半、A、成興對水原、三日午後四時、B、京城サッカー對專賣局◆決勝戰◇五日午後三時半、A勝者對B勝者

優勝候補の下馬評に上つてゐるのは普成小、崇實、徽新、普成專門、成興蹴球團等である

普專棄權勝 ラグビー高專リーグ普成專門對京城高工戰は三日午後三時半から龍山ラグビー場で擧行の豫定であつたが高工出場不可能のため普成の棄權勝

赤色ソ聯を發く大展覽會

四日から六日まで二日間日延べ

會場 三中井

主催 京城日報社

後援 朝鮮軍報道部 朝鮮防共協會

當選御禮 順不同
今般京城商工會議所議員改選に際し當選の榮を得候は偏に有權者各位の深甚なる御後援の賜と深く奉感謝候茲に乍略儀以紙上御厚禮申述候 敬具
昭和拾參年拾壹月壹日
東洋畜産興業株式會社
賀田直治

當選御禮
今般京城商工會議所議員改選に際し當選の榮を得候は偏に有權者各位の深甚なる御後援の賜と深く奉感謝候茲に乍略儀以紙上御厚禮申述候 敬具
昭和拾參年拾壹月壹日
株式會社伊藤商行 代表
伊藤壽一

當選御禮
今般京城商工會議所議員改選に際し當選の榮を得候は偏に有權者各位の深甚なる御後援の賜と深く奉感謝候茲に乍略儀以紙上御厚禮申述候 敬具
昭和拾參年拾壹月壹日
龍山工作株式會社
田川常治郎

當選御禮
今般京城商工會議所議員改選に際し當選の榮を得候は偏に有權者各位の深甚なる御後援の賜と深く奉感謝候茲に乍略儀以紙上御厚禮申述候 敬具
昭和拾參年拾壹月壹日
內山寬正

當選御禮
今般京城商工會議所議員改選に際し當選の榮を得候は偏に有權者各位の深甚なる御後援の賜と深く奉感謝候茲に乍略儀以紙上御厚禮申述候 敬具
昭和拾參年拾壹月壹日
朴永根

當選御禮
今般京城商工會議所議員改選に際し當選の榮を得候は偏に有權者各位の深甚なる御後援の賜と深く奉感謝候茲に乍略儀以紙上御厚禮申述候 敬具
昭和拾參年拾壹月壹日
二宮常一

當選御禮
今般京城商工會議所議員改選に際し當選の榮を得候は偏に有權者各位の深甚なる御後援の賜と深く奉感謝候茲に乍略儀以紙上御厚禮申述候 敬具
昭和拾參年拾壹月壹日
田中三郎

當選御禮
今般京城商工會議所議員改選に際し當選の榮を得候は偏に有權者各位の深甚なる御後援の賜と深く奉感謝候茲に乍略儀以紙上御厚禮申述候 敬具
昭和拾參年拾壹月壹日
松浦齊生

當選御禮
今般京城商工會議所議員改選に際し當選の榮を得候は偏に有權者各位の深甚なる御後援の賜と深く奉感謝候茲に乍略儀以紙上御厚禮申述候 敬具
昭和拾參年拾壹月壹日
京城菓子株式會社
藤貞市

當選御禮
今般京城商工會議所議員改選に際し當選の榮を得候は偏に有權者各位の深甚なる御後援の賜と深く奉感謝候茲に乍略儀以紙上御厚禮申述候 敬具
昭和拾參年拾壹月壹日
株式會社和平堂
李東善

當選御禮
今般京城商工會議所議員改選に際し當選の榮を得候は偏に有權者各位の深甚なる御後援の賜と深く奉感謝候茲に乍略儀以紙上御厚禮申述候 敬具
昭和拾參年拾壹月壹日
新田義民

當選御禮
今般京城商工會議所議員改選に際し當選の榮を得候は偏に有權者各位の深甚なる御後援の賜と深く奉感謝候茲に乍略儀以紙上御厚禮申述候 敬具
昭和拾參年拾壹月壹日
都筑康二

當選御禮
今般京城商工會議所議員改選に際し當選の榮を得候は偏に有權者各位の深甚なる御後援の賜と深く奉感謝候茲に乍略儀以紙上御厚禮申述候 敬具
昭和拾參年拾壹月壹日
山本正三

當選御禮
今般京城商工會議所議員改選に際し當選の榮を得候は偏に有權者各位の深甚なる御後援の賜と深く奉感謝候茲に乍略儀以紙上御厚禮申述候 敬具
昭和拾參年拾壹月壹日
吉岡定次郎

當選御禮
今般京城商工會議所議員改選に際し當選の榮を得候は偏に有權者各位の深甚なる御後援の賜と深く奉感謝候茲に乍略儀以紙上御厚禮申述候 敬具
昭和拾參年拾壹月壹日
河野又一

當選御禮
今般京城商工會議所議員改選に際し當選の榮を得候は偏に有權者各位の深甚なる御後援の賜と深く奉感謝候茲に乍略儀以紙上御厚禮申述候 敬具
昭和拾參年拾壹月壹日
中央物産株式會社 代表
酒井政之助

當選御禮
今般京城商工會議所議員改選に際し當選の榮を得候は偏に有權者各位の深甚なる御後援の賜と深く奉感謝候茲に乍略儀以紙上御厚禮申述候 敬具
昭和拾參年拾壹月壹日
合資會社安藤電氣商會 代表
山崎新

當選御禮
今般京城商工會議所議員改選に際し當選の榮を得候は偏に有權者各位の深甚なる御後援の賜と深く奉感謝候茲に乍略儀以紙上御厚禮申述候 敬具
昭和拾參年拾壹月壹日
共同貿易社
金圭昇

當選御禮
今般京城商工會議所議員改選に際し當選の榮を得候は偏に有權者各位の深甚なる御後援の賜と深く奉感謝候茲に乍略儀以紙上御厚禮申述候 敬具
昭和拾參年拾壹月壹日
堀內滿輔

當選御禮
今般京城商工會議所議員改選に際し當選の榮を得候は偏に有權者各位の深甚なる御後援の賜と深く奉感謝候茲に乍略儀以紙上御厚禮申述候 敬具
昭和拾參年拾壹月壹日
關根金作

當選御禮
今般京城商工會議所議員改選に際し當選の榮を得候は偏に有權者各位の深甚なる御後援の賜と深く奉感謝候茲に乍略儀以紙上御厚禮申述候 敬具
昭和拾參年拾壹月壹日
梅澤友七

當選御禮
今般京城商工會議所議員改選に際し當選の榮を得候は偏に有權者各位の深甚なる御後援の賜と深く奉感謝候茲に乍略儀以紙上御厚禮申述候 敬具
昭和拾參年拾壹月壹日
京城タクシー株式會社
野々村謙三

當選御禮
今般京城商工會議所議員改選に際し當選の榮を得候は偏に有權者各位の深甚なる御後援の賜と深く奉感謝候茲に乍略儀以紙上御厚禮申述候 敬具
昭和拾參年拾壹月壹日
伊藤東作

當選御禮
今般京城商工會議所議員改選に際し當選の榮を得候は偏に有權者各位の深甚なる御後援の賜と深く奉感謝候茲に乍略儀以紙上御厚禮申述候 敬具
昭和拾參年拾壹月壹日
株式會社松田清商店
松田清

家庭

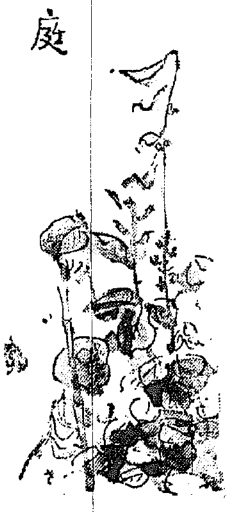

子供は環境の子
親達の一擧一動が影響
◇良い子にするコツ◇

普成専門學校教授　寺尾元志

銃後の　國民として應召勇士の爲め街頭に立つて千人針に、歡送に眞心をこめる事は勿論大切な務めでありますが、一面家庭内にあつては小さき將來の勇士に對する訓育をも忽せにしてはなりません。先日も或婦人が來られて「どうも宅の子は何でも人任せで面倒は女中任せ、着物は脱ぎつ放し、物を使へばやりつ放しで手に負へない惡い子なんです。何とかならないものでせうか」との御相談でした。そこで私は先づ「御宅の御主人は如何お片附けになりますか」と尋ねますと如何にも面目ないといふ風な面持で「それやお女中や私共で全部いたしますの」と御答へ。「さうですか、では貴女のお子様は實に素直に立派にお育ちになりやありませんか」×……×

とお話するとその方は如何にもその意味が了解出來ないといふ風でした。私は「さうでせう。お子さんは自分の最も尊敬してゐる親御さんのなさる通りを實行されたまでゝす。よく子供のくせにそんな事をしてはいけませんと小言を云はれる親がありますが、子供にとつては大人の世界と子供の世界の區別がはつきりわからないのが普通なのです。從つて大人のする事なら何でも自分がしたつて間違ひではないと考へるのが當然です。どんなにしてでもお子様をよくしたいとの御決心なら一つ御主人と御相談の上、一週間でも一ヶ月でもいゝ、殊にそのお子様の目につく様に一家團欒の例へば衣類の始末、はては部屋の掃除に至るまでやつて見る事です。貴女のお子様は既に善い子なのですから大人のする通り必ず忠實に實行しますよ。性質が直らずにはゐないでせう」と申上げてお別れし、その事はすつかり忘れて居ました處、數日經つてからその御婦人が實に晴れやかに尋ねて來られ「先生、喜んで下さい。主人に相談しました處、先生のお話に感激してくれ、早速實行しましたところ子供は以前とはまるで見違へる程何でも自分でやる様になり面倒でもこの頃では父さんの靴まで磨くといつてきかない位です。すつかり性質が一變しました」と大變喜んで話をされました。これは最近の實例ですが、こんな風にどんなに不良に見える子供でもその原因を調べると本人にあるのではなく却つてその父兄や周圍の人

惡い子　だなんて誰が……

にある事が多いものです。そこの指導を誤ると良い子を惡い子にしてしまふのです。宅の子供はどうも嘘つきで困る、人の惡口を云つたり、喧嘩はかりして困ると云はれる御家庭で食事等の際に不用意にも仕事上のかけひきを話合つたり同僚の惡口や上役と喧嘩した話を得意然としてなさる方がないかを顧みて下さい。我子を良くするには先づ親自らが反省すべきです。×……×

子供は凡ての點で親に倣ふものと信じてゐますから親の一言一句、一擧手一投足は實にデリケートにその子供に響くのです。A婦人のお子様のやうに子供といふものは先生や父兄やその他接する人々に對しては實に素直なしかも勇敢な實行者です。從つて不良兒に見えるものはその周圍が不良兒になる様な手本を示してゐるからです。

子供の喜ぶ　オムライス作り方

材料　玉子二個、玉葱、バタ、トマトケチャップ、鹽、胡椒、御飯

玉葱はみぢんに切つて、バタでいため、そこへ御飯を加へて鹽胡椒をふりこんでいためトマトケチャップで色をつけます。玉子を割りほぐし、フライ鍋に流しこみ、半熟程度になつたら前の御飯を細長く形をつけて入れ、くるりと玉子でかぶせて巻きます

催し物だより

▽三中井
◆流行ショール均一特賣（一日から……一階）
◆京阪調七五三衣裳賣出し（同……三階）
◆子供用防寒被賣出し（同……一階）
◆防寒ベビー用品賣出し（同……四階）
◆兒童レコード特賣（同……六階）
◆電氣瓦斯暖房器具賣出し（同……五階）
◆有田焼趣味の帶止め賣出し（同……三階）
◆三越食堂部では一日から朝鮮料理を開始、內地人向きな定食、一品料理、みやげ物等

▽和信
◆京城寫眞同好會第一回作品展覽會（五日まで……七階ギャラリー）

針にかゝつた瞬間がカメラにはいつた珍らしい寫眞（アメリカ）

わが家へ取入れたい　朝鮮家庭の生活（三）
朝鮮婦人服とキミチ（漬物）

第一高女教諭　松崎喜美さん談

四）つの頃から今まで朝鮮に住んでゐますが京城に來る前には咸興の永生女高普（現在は高女）につとめてゐました、當時の學校の制服が朝鮮服であつたことはいよいよ今の私に朝鮮服に親しみを持たせてゐます、袖が長くて活動的でない和服は美しさの點にはすばらしいのですが日常服としては朝鮮服をもつともつと一般的に私共

チ・マ）は左程にも感心しませんが此頃の若い方のスカート風な朝鮮服の色の調和など洗練されてゐます、私も一度着て見たいと思ひますし、內外共に緊張し切つてゐるこの際、今までの複雑な日常生活をもつと合理的に簡易化しなければならないことは今更申すまでもございませんが、先づこんな事は女の方から突進して實行すべきだと思ひます。

も・つ）とも簡單で無駄のない朝鮮服を私共も眞似ていゝのではないでせうか經濟的に言つても申分なく、また朝鮮服が日本古代の服裝に似てゐる點から推して考へますと、私共の先祖もこんな服を着用してゐたやうに思はれ一層なつかしみが感じられます。それから美味しい朝鮮の冬の漬物も經濟價値もある上、漬けるにしても大した費用もかゝりませんから是非とも私共の日常食事に取入れたいと思ひます。

ジャンパーをボントン革で

□新◇興◇製◇品□　從來使用されて居た牛皮に代つて鰐皮、蛇皮、鮭皮等が次々に現れて來てゐますが、これは矢張り皮革の代用品としてボントン革といふのが新たに姿を現しました。木綿布地にフエルト細粉を乗せ電氣吹附にして防水加工を施したもので、二三年前から研究され、極く最近になつて可成り强度の服類にも堪へ得る様な製品が出來るやうになりました

目下　市場に現れてゐる製品はジャンパーとしてお目見得してゐます（京城三越三階洋品運動具部調べ、十一圓八十錢）

一分間講座　體溫計

體溫計にもいろいろの種類があり一分間とか、三分間、五分間、十分間といふやうなのがありますが、やはり、適當に時間をかけて計るもの五分間計りなどが正確のやうです

◇……

體溫計り方の注意　まづ、十分に水銀を振り下げておくこと、あまり古い體溫計は銀の伸縮性が強くなつてゐるために、往々にして、損失が起つてゐます、それで、一年に二度位は大病院に備へつけてある

人形を滿洲へ送りませう
綠旗聯盟婦人部で受付

集團移民が滿洲に出て早や三年になり、可愛い子供達も玩具を樂しむ頃になりました □……□ 不自由な荒地で育つ子供のために玩具を集めて送りませうと京城府旭町二〇〇綠旗聯盟婦人部では率先して三十日から十一月十五日までの十七日間 □……□ 家庭に餘分になつた玩具、子供達が飽きた玩具、使はない玩具、同じ玩具や繪本などの不用品を集めて滿洲移民團の子供達に玩具を送り度いといつてゐる、有志の方はなるべく早く前記の場所にとどけられたしと

豆知識

☆この二年間にパレスタインではアラビア人のために五百人以上のユダヤ人が殺され、千七百人のユダヤ人が負傷しました
×
☆北アメリカの民主々義擁護委員會は五萬噸の船を傭つて食料衣類をスペインに送りました、この費用の總額は約二十五萬弗でした
×
☆全世界で使はれてゐる自轉車の數は六千五百萬臺以上であります

牛乳の殺菌
冬でもぬるいお燗が第一

配達　された牛乳は消毒してあるから少しも心配はなく、營養分も損はれてゐないからそのまゝ飲ませればよいものを、今頃のやうに寒さに向ひはじめると御丁寧に煮て牛乳を飲ませるお母さんが少くない。おまけに表面に皮が出來たらその皮をとりのぞいて飲ませてゐる、これでは折角の牛乳の營養が損はれる。折角殺菌して更に冷くしたものをわざわざ熱くする必要はない。若しつめたくて飲み難いならば、酒の燗をすると同じやうに、湯に手を觸れられる位の湯（丁度人肌位）に當て溫め、飲にくくない程度に溫めて飲ませるのがよい

コー　ヒーや紅茶に入れて飲むのも樂しいものであつて、本來の牛乳は目的に乳兒や病人虛弱者に滋養を與へるものであるから以上の知識は誰しも必要です。

次に、以上で有害な微菌が全部死滅したことがわかつたが、然し忘れてならないのは有益な微菌もまだ牛乳の中に生きてゐることで、それが適當の溫度で長いこと放つておくとだんく生長し發酵して腐つてしまふ。それで配達されたものは直ぐ飲むか攝氏十度以下に冷やします。

洋食の色わけ
各國とも色々の特徴

西洋料理といふと何となく時代離れがしたかのやうに感じられるほど、今日洋食の話がとつて變つて來ました、處で洋食といへば何でもバター臭い料理の似たり寄つたりの料理のやうにおもはれるが、その一つ一つをよく見ると、中には似たものもあるが、所變れば品變るで、各國ともにそれぞれの特色を持つてゐます

◇

英國風は牛肉を使ふ場合が多く、ドイツは概して水位の皿數が少くした家庭料理、殊に煮込物などが發達してゐます、イタリーはマカロニ料理が表看板であり、フランスは各種のソースを使つて味をたのしませます

◇

現在わが國の洋食は各國のスタイルをそのまゝ用ひたものもあるが、一方に於て、大衆向の消化食としての洋食なるものが發展して來てゐます

鴨料理

刺身　鴨胸身の薄引、胡瓜、昆布、生薑醋

鴨の胸身を薄く刺身に造りし、薄鹽して、熱湯にサツト手早く通して水を切り、胡瓜は輪切りにして、昆布と立鹽にしばらく浸し然に打上げ水氣を切り、先の鴨の胸身、其上に胡瓜を押しつけます。器に形よく盛り合せ生薑醋を添へます

澄し仕立　吸物　鴨蒸物、松茸、結三葉、柚

鴨の身をミンチにかけ摺鉢に取り食鹽、葛粉を入れて、良く摺り、細つくね芋をおろして加へ今一度よく摺り混ぜます、さらして玉子豆腐位の堅さに蒸し揚げ取出して好みの形に庖丁致します。吸物地は出汁を鍋に取り煮沸して食鹽にて大體の好みの加減とし淡口醤油を極少量（一寸色の付く程度に）を落し、松茸を入れ、すぐ火より取りおろし、椀に鴨の蒸物三個、結び三葉適宜を入れ、熱き内に汁を注ぎ口に柚をします

燒物　鴨の南蠻燒、蛇腹胡瓜、はじかみ

鴨の上身を、醤油、味醂半々に割り合せた中に約二時間浸し、玉葱は微塵切りして、フライパンに胡麻油を一寸敷き鹽、胡椒を振りかけて中いためし先の鴨肉をまぶし串を打ち焦げ付かぬやうに燒きます、胡瓜は立鹽でみがき蛇腹に庖丁し食鹽と蓼の芽を合せたものをふりかけ器に鴨の南蠻燒（食べ安く庖丁して）を盛り前盛に蛇腹胡瓜二個、鴨の南蠻燒の上に白ソース（フライパンにバタを溶きメリケン粉を入れて一寸いためて牛乳にてのばし食鹽にて味付けす）をかけます（京喜久　伊藤久作）

新食味辭典

【スチユウ】俗にシチユウと訛つてゐる、要するに、日本のおでん式のもの、好みのソースで肉、野菜を問はず煮込んだものしかし、多くは褐色ソースを煮汁としたものが多い

【コンソーメ】フランス語で清汁のこと（つまり澄んだスープ）英語ならばクリアゥスープ

丸善の文房具

使へば使ふ程書きよくなる
アテナ萬年筆
文字の流れ快調
完全自吸式
¥2.00より
萬年筆には丸善アテナインキ

レパード カーボンペーパー
書字印字共に鮮美
筆記用・タイプライター用
見本進呈

丸善 高級製圖用鉛筆

丸善特製製圖器
マルゼン自動番號器
オリオンファイル各種
鋼鐵製レターケース

京城府本町二丁目
丸善株式會社京城支店
電話本局(2)代表一四六〇　長一六一四六
振替京城三四四四番

ミヤコ婦人服裝店
京城府明治町三丁目

御選定の最高品質
ナショナル乾電池
松下乾電池株式會社

國産トニクム
積極的強壯劑
ビクラ「フタバ」
VIKURA
ビクラは身體各細胞に潑剌たる活力を與へ、抵抗力を高め、速に血を增し、心臓を强め、食慾を旺盛にしてエネルギーを充溢し、新陳代謝を盛んにする等、總て一般身體狀態を改善する飲み易き、積極的强壯劑なり。
適應症　食慾不振、心身の過勞、作業能率の低下、無氣力、神經衰弱、結核、腺病質、重症後及手術後の恢復期、新陳代謝障害、發育不良、ホルモン障害、精力減退、不感症、眼力減退、四肢冷感、等
【シロップ狀液劑】二五〇瓦 二圓五〇錢　一瓩入 七圓八〇錢
製造發賣元　岡山市紙屋町　株式會社 林源十郎商店
全鮮有名藥店に販賣す
VK15
（呈説明書）

南國特産 ボンタンアメ
一、二、三、四ッ 元氣の泉
南の国の香りゆかしきボンタンの味が元氣の泉です。
全國菓子食料品店ニアリ

かぜにつね ヘブリン丸
大阪北濱 藤天堂株式會社

檢眼無料（學生に限り）
本院本眼科にて檢眼す
◇檢眼◇ 眼科科長醫學博士崔先生指揮の下にて正確に視力を檢査して上げます
◇眼鏡◇ 三十餘年間の古き歷史を以つて精巧なる技術と精密な機械を完備して迅速正確に製造して上げます
京城驛前 セブランス病院
セブランス眼鏡部

鮮産首位優等清酒
登録商標
仁川 朝日醸造株式會社

施設完備
安易快適の樂園
溫陽溫泉 神井館

院長 醫學博士 織田正德
內科 レントゲン科
入院 病室完備
織田病院

創立 明治三十二年
京城府南大門通二丁目
株式會社 朝鮮商業銀行
頭取 朴榮喆
專務取締役 堀正一

香料 化粧品材料 着色料 染料
東華洋行

京城府岡崎町七番地
入院隨意
野崎肛門科
院長 野崎愿
電話龍山(4)二九九

商業登記公告

[illegible]

平壤地方法院

商業登記公告

[illegible]

南原支廳

[illegible]

井邑支廳

[illegible]

阿波共同汽船出帆

[illegible]

仁川府海岸町
代理店 野口商會
電話二四・一三七番

京日中鮮版

棉花共販にも天引貯金

【清州】忠北道では貯蓄報國の一助として夙に小麥及び繭の共同販賣に際し天引貯金を實行させたが今般更に積極的貯蓄報國を期するため棉花共販に際しても三圓以上は十錢、五圓以上は三十錢を最低額とする天引貯金を實施することになつた

全滅に近い大被害から 惠山線早くも復舊

血の滲む努力、三ケ月で凱歌

【城津】大水害以來三ケ月、深刻なる各所の線路の破壞と遭難に加へて山地帶特有の惡氣象等、あらゆる困苦を克服し最初の豫定より二ケ月も早く、御難續きの惠山線は復舊工事を終へた惠山線鐵道は卅一日全線の試運轉を行ひいよいよ一日から從前通り運轉を開始した、當分はまだダイヤに多少の狂ひは免れまいが、何しろ水害當時は殆ど全滅に近いといはれ復舊の見通しさへつかなかつたものが豫定より二ケ月も早く再建されたことは偏へに鐵道當局の血のにじむやうな努力の賜で全く驚異的成果といはねばならない、なほ地元では當局の努力に對し感謝の意を表したいと寄々協議中であるが、また惠山線同樣[illegible]した白茂線も復舊工事[illegible]し同じく一日から白岩—延岩の運轉を開始した

京釜線複線工事

明秋までに竣工か

【大邱】鐵道局多年の懸案であつた京釜線の複線工事は事變下諸種の關係から遲れてゐるが、遲くとも明年の秋頃までには完成を見るはずで右線路の檢査視察のため滯邱中の釜山鐵道改良事務所長[illegible]氏は左の如く語つた

最近特急列車その他の列車が延着續きで非難があるやうだが目下改良工事中の京城、大田間及釜山、三浪津(五十キロ)の線路で運行せねばならぬ箇所があるので止むを得ない、[illegible]京城間複線も本夏から開始したが大田大邱三浪津間の複線改良の作業[illegible]分では判らぬ、釜山三浪津間の竣工は來年の秋頃にならう今暫く辛抱して貰ひ[illegible]釜山—京城間機關車二輛も[illegible]となつてゐますが營業開始は十二月十日頃だと思ひます

清州の戰捷祝賀

【清州】降雨のため一日繰延べした清州邑民の漢口陷落祝賀提灯行列は折日夜七時から神苑グラウンドを振出しに開始、各官民、學校、各團體[illegible]兒童が參加し各町聯、各町別或は個人で思ひ〳〵の趣向凝らした數十組の假裝行列も加つて市中を火の海と化し空前の盛況裡に八時半道廳前で解散

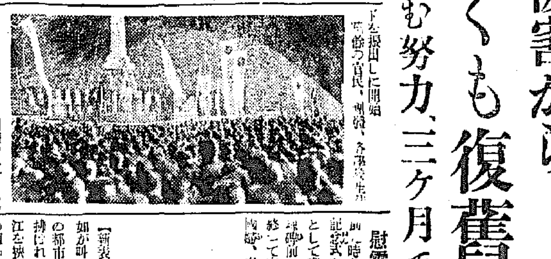

慰靈祭執行

卅一日午前[illegible]時から神社でこれまた盛大な記念式を執行、官民一同に依る國民として莊嚴な祭儀を營み引續き忠魂碑前で戰死將兵の慰靈祭を執行終つて在郷軍人會、軍事聯盟、愛國婦人會、宗教團體員は手分けし市[illegible]

民有林の大造成

慶北の十五ケ年計畫

【大邱】山林資源の造成保護上重要な民有林の造成に就て慶北山林課では十四年度以降十五ケ年計畫で民有林造成に乘出すことになつた、しかして十五ケ年間に造林すべき面積は十四萬五千町歩、初期計畫では十四年度から五ケ年計畫で大規模な施設をなす

▲十四年度から五ケ年計畫で實施する初期民有林造林計畫の面積は五萬九千町歩で植栽樹種は針[illegible]

▲これが五ケ年間の苗木[illegible]植樹種八千萬本、播種四千[illegible]本、合計一億二千[illegible]本を播種[illegible]とする

當の指導員の經費は十一月以降郡農會及び各金融組合の均等分擔とする▲入札者の範圍と入札の方法は双方協議の上決定、但代金は當日完納することに▲苗木分配額の送附は共販の都度速かに論評をし次回の共販日迄に郡農會に送付のこと▲共販に關し新たに設備をなさんとするときはその都度協議の上施行

籾共販の明化

開豊郡で協議

【開城】開豊郡農會では管下の籾共販について金融組合との關係を密にし更に出荷の圓滑を期するため廿日午後一時から郡會議室に金組理事その他三十餘名を招致して協議懇談を遂げたが、その結果左の通り意見一致し今後の共販に萬全を期待されることに至つた

[illegible]

平南新工業校

敷地の物色へ

【平壤】平南道が明年度の新規事業として企畫、本府に對し設立費の半額四十萬圓の補助を申請中の道立工業學校新設については本府でも工、鑛業兩部門發展の途にあることとて充分に理解してゐるので大藏省さへパスすれば實現に明進を見るものとされてゐる

而してこれが建設費は普通の中學校と違つて最少限度に見積つても八十萬圓が必要とされ、その半額四十萬圓の國庫補助を要するとしても道費四十萬圓を要する巨大な事業であるため、道としては之を二分し二十萬圓は道費支出、殘る二十萬圓に對しては民間篤志者の寄附に期待する豫定であつたが、平壤近郊に建立することに大體の方針が決定し目下適當な敷地を物色中であることとなつた

男より働く

濟州島の女

【濟州】本部で調査した金寧米穀の濟州島の女の働きは一戸平均八割は一戸平均の男の十倍も働いてゐる、こちらの男ものとく働かねばならん

金東勳濟州北濟面は島民の生活はなんな左の如く感想の一端を語る「濟州島は嬉ましかつた、女の如きはこちらだれ、全く二十の男の十倍も働いてゐる、こちらの[illegible]

一部では樂觀說

豫算削除の憂目をみた 羅津の特産取引所

【羅津】特産取引所設置の成否如何は羅津の發展を左右する重大問題として三萬府民は齊しくこれが實現に努め、當局の英斷に期待してゐたところ、先般總督府から豫算の八萬圓の豫算が財務局の査定で全額削減されたとの報に府民はいさゝか失望の色であるが、然し有識者間には

特産取引所設置に關しては先づ朝鮮取引所令の制度改正を先決問題とするので開設の時期には多少研究の餘地がある、從つて明年度の豫算が削減されても案ずる程のことはない、むしろこれによつて本府の積極的意圖が窺はれ、官民取引所設置の機運が熟して來たと見るべきで府民は何處までも當局の方針に期待してよい

との樂觀說も唱へられてゐる

正札を一齊調査

【咸興】咸興府內の各商店が最近價格正札制を實施してゐないものが相當あるので近く係員を總動員して一齊調査を行ひ活を入れる筈

清州二高女地鎭祭

【清州】忠北朝鮮人女子の中等教育機關設置問題も紛擾遍の難產と道當局の英斷により本年清州第二高等女學校と銘打つてめでたく開校を敢地なた清州道洋地に鍬を入れる地均し工事も速かに着工し建築着工は二萬餘圓を投じ清州校舍も工費十二萬餘圓を投じ清州水原組の手で建築する段取りとなつたので去月卅一日午後一時から金知事以下官民有力者多數参列挙

の下に盛大な地鎭祭が執行された【寫眞】—その地鎭祭

米倉誘致運動

大邱で再燃

【大邱】多年の懸案である米倉誘致問題は米倉本社及び本府と折衝の結果種々の障碍が成立し本秋の新穀期を期して直ちに再現する氣運濃厚となつてゐたが新穀期に直面しても未だ解決の消息なく途方に暮れてゐるが府內米穀業者は商工會議所と一致團結して積極的に誘致運動を起し近く府有力者數名が再び上京し懇願方を要望すると共に本府の意見を打診するはずで注目されてゐる

水原高農の生徒作品々評會

【水原】高等農林學校では卅一日午前九時から新校舍で生徒作品の品評會を開催、全生徒が一ケ年丹精こめて作り上げた實習作品の蔬菜や果實をはじめ手藝品、加工品、耕作もの等數千點を陳列したが参觀者多く非常な好評を博した、なほ即賣會でどつと押しかけた婦人連でさながら大市の盛を呈し山と積まれた即賣品もまたゝく間に賣れ切れの盛況裡に終つた

清州の明治節

【清州】三日の明治節の佳辰に清州では午前八時から神社で明治節祭を執行、同九時から道廳で御眞影奉拜式を擧行、終つて傷痍軍人に對し記念品を贈呈の後第二會議室で來賓を招き奉讚會を擧行するが一般邑民も同九時のサイレンを合圖に皇居を遙拜することになつてゐる

西鮮中央鐵道

來月には開通

【平壤】新興鐵道西鮮中央線道では十二月中旬營業開始を目標に一大馬力をかけ路盤工事仕上げに猛夜兼行の狀態であるがこの路盤工事も本月末までに竣工見通しが付いたのでいよ〳〵來月一日から引き延ばし工事に着手することになつた、なほ營業開始後は鐵道運搬に主力を注ぐ模樣で新朝鮮側でもこれに間に合はす可く目下德山支線の黑領驛に新驛建設込みを施設中であるが年內運搬三十萬噸は問題ないとされ、內地移送系統を大々的に確立される見込みである、これに就いて同社富田課長は語る

十二月中の營業開始は間違ひありません、營業開始後は專ら無煙炭運搬に主力を注ぐつもりで朝鮮無煙の黑領驛で積込み得る目下大馬力をかけ營業開始に充分間に合せるつもりです、保線從事員の外驛員五十名、驛員三十名を採用、鐵道從事員は驛員二十名、技術者を揃へて營業を捗らせる人員の貸車も二十輛、客車二輛[illegible]

鴨綠江水電ダムを觀る

鴨江の流れを斷つ

世界的偉業今や完成へ急ぐ！

(3)

工事の狀況を說明すれば、最大の難關は流筏であるが、之が唯一の方法としてダムの側面に六個の筏道を施設し、時の水位によつて一筏道から開閉利筏して流下させようといふのである。ダムが何しろ朝鮮側のみにしても百七十六萬尺餘に及ぶ流下筏が一ケ所の筏道では不便不都合が多く、少くとも二の筏道を要するといふのが目下の關係ではインクラインによることになつてゐるが、之け該行側が水電關係により難されてゐるから流筏的關係は上がらないであらう。更に角に新筏道を境界として上流四十里の間は筏水に影響し上下流が遮斷されるので之えから興亡幾千年の歷史を秘め

鴨綠江の開拓時期も既に目前に迫つてきたのである

この世界的偉業の完成に檢證關係の不便が最大の難關となつてゐる、これがため定州を起點に鐵城を經て新州を通し、義州郡青水に到る平北線道が目下急ピードで建設を急いでゐるが、明年三月までに工事竣功の豫定である、工事材料中の最重要なものは、定州鐵道は百十五キロの廣軌鐵道で一千萬圓の資本金は水電系統に屬するものであり、北川手付は新鐵の敷設でいてゐる

一定時間の小野田セメントより供給を受け新義州より船運によつて年內に八十萬袋供給される豫定であるが、明年の夏以降は一日平均二萬袋といはれ、鐵道の問題で「クリンカー」のまゝ輸送され水豐洞に粉碎工場を新設することになつてゐる、かうした輸送關係のため新義州の商勢は活況を呈し經濟的に大きた潤ひをしてゐることは見逃せないことである、ここに信ぜられる十萬キロの發電機七台と言へば容易しく大きな電氣ものであり隨う利益もさして問題となつてゐるやうであるが、價値南浦に六十キロの起重機を設備すべく目下設計と折衝中といてゐる

〆急がれた地下資源の開發、産業、文化の發展に寄與するところ莫大なものがあらう。殊に價格にはキロトンの鐵鋼石が數ケ所あり、これらは當然この鐵道の開通で恩惠を受けるであらうし、近いては我が國の産金事業にも助長すると思はれる、更に鐵道と繁洞よりは鐵橋により鴨北鐵道(假稱)一部第の紡績会社)即ち平北の鑛山新鐵度水洞に至り更に鐵道と連絡するもので、鐵鐵東森道の開發に重要な役割を演ずることは必定である

×——×

ダム完成後の新義州を中心とした將來は如何なる方向に轉換するかは今後か[illegible]に發展し得ないがなるべくは中心とした大工業地帶の

田邦は特徵していくやうである府民が多年叫んでゐた新義州道も質現性を一段明晰化してきた觀がある、即ち第二期ダム建設の豫定地は義州上目されてゐるらしく、かうなれば物資及び材料配送關係として[illegible]木材の流下を防いで新義州のダム建設地まで迅速に送れるもので、その後の開發事業[illegible]も即ち建設は極めて簡單に運ばれよう、一部でも多く世間一般の目を新しいダム建設現場を視察されんことをお勸めする、それはダムを中心として將來の新義州に對して幾多の問題を提供してくれるからである、陽光は六と新義州府民の上に輝き、光を浴びてスガ〳〵しい姿勢が新義州を訪づれんとしてゐる(新義州支局山口記者)

新義州市計

國際都市案もろくも潰れ

五段構へで代案へ

【新義州】南總督によつて鮮滿一如が叫ばれて、その先驅地新義州の都市的重要性は重大なる關心が持たれてゐるが、今や文明の利器を擁した鴨綠江を挾んでの明日の新義州は躍進の輝かしい大道を邁進してゐるが、多獅島築港、水電事業、平北線道の開通、東邊道の資源開發等好個の材料は目前に提供されてゐる、この中心地新義州の都市計畫は鮮滿一如の國際的性質を帶びてゐるものでなければならず府當局は目下慎重研究を進めてゐるがここにその概貌が浮びあがつた、即ち第一案に新義州を中心として龍川郡楊市、龍岩浦、多獅島と四區に分け鴨綠江を運河として滿洲國の安東、三道浪頭、大東溝をも編入し一國境で轄郡地域とした、二百五十萬の人口を目標とした鮮滿一如の國際都市たらしめんとするものである、この雄大なる設計案は本府當局は道土木課に提示したが理想案としては異存はないが實現性に缺ける憾みがあるのでことに府當局は更に第二、第三、第四案と設計するに至つた

第二案は龍川郡の三個面まで府域を擴張し二十五萬の人口を擁せんとするもので現在の新義州は商業區域とし義州郡光城面より三橋川に至るまでを工業地區となさんとするもので、第三案は三橋川より更に揚上面、楊市面に第二、第三、第四案で設計

天幕村荒しお縄

【仁川】この程月尾島のキャンプ村を荒した窃盜犯人が捕つた=府內花平町四ノ二ベイキ職業無職(二〇)外二名は八月十日頃月尾島キャンプ村で天幕生活中の京城府黃金町一三〇邊[illegible]方氏の水泳中を狙つて蓄音機、寫眞機等約百圓をはじめ多くの窃盜を働き行方を晦ましてゐたが、この程前記實家に舞ひ戻つたところを捕つた

溫突改良築造講習

【沃川】忠北道主催の溫突改良築造方法講習會は去る卅一日から七日間沃川郡で開催、講師は慶南道山林課監督技手[illegible]氏、人員は沃川郡下八名、報恩、永同兩郡から各三名、受講者は各自指導員となる筈

內田[illegible]軍人[illegible]遺族を慰問、漢口陷落の戰勝と感激に滿ちた三萬邑民の前後四日間に亙る盛大な祝賀行事を終つた

浚渫船金榮丸

威力を發揮

公式試運轉を終る

【咸興】咸興市街地計劃事業中の重要部門たる驛前近約二百六十一萬二千平方米の埋築敗地造成事業の盛土工事に昨冬十二月二十七日當業者七名を指名競爭入札に附したが再入札においてもなほ豫定價格を超過したため在東京臨海土木會社の手に二百十五萬圓の隨意契約を締結しこれが實際の工事は大阪佐伯組が擔當することに決定、電動式サンド・ポンプ船たる浚渫船金榮丸の建造その他の準備を進めてゐたが二十七日その公式試運轉を舉行した、このポンプ式浚渫船金榮丸は

▲船體 鋼製木鐵構造船、長さ九十五呎、幅二十五呎、吃水二呎六吋、總數二〇〇噸

▲機關 電動式高壓三相誘導電動機八〇〇馬力一臺、カッターモーター二〇馬力一臺、ウインチモーター三五馬力一臺、ラダーホイストモーター二五馬力一臺、サーヴイスポンプモーター一五馬力一臺、主動喞筒(徑一八吋)

▲附屬具 排砂鐵管內徑一八吋三、六〇〇呎、排砂木管內徑一八吋三、九〇〇呎、浮標二五個

▲性能 最大送砂距離二〇、〇〇〇呎、最大浚渫深度六米

の機能と性能を有し、二百八萬六百五十八立方米餘の大盛土工事を昭和十五年六月末日までに竣工せしめる豫定である【寫眞】浚渫船金榮丸

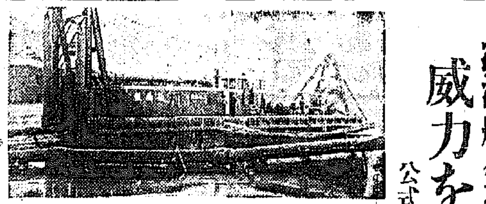

下面兩地を編入し人口三十五萬程度を目標としたものであり、第五案は龍岩浦まで延長し人口八十萬程度を目指してゐる、何れの案か採擇されるか府、道當局の折衝で決められるのであるが、第四案に多獅島まで延長して人口八十萬をもつて本府と折衝を試みられるはずであるが、これに對し村上府尹は語る

新義州府の都市を造り直す重大時期となつた、當地は兩股的性格を持つてゐるから計劃に甚だ綿密なる考察を進めて行かねばならぬと各案を作つて檢討を加へてゐる、近く本府の技術當局者と打合せて進めたいと思ふ

平年作以上

平南水組收穫

【平壤】平南道農務課調査による道內十一箇水組管內の本年の收穫は平年作以上となり、卅四萬六千六百五十三石であつた、之を昨年に比すると僅かに三萬[illegible]

三石の減收であり之を更に組合別にすると次の通りである(單位石)大同一二、四三四▲江西三七、九一二六▲南和二三、三三五▲平安一五、八六、二五五▲龍林九〇▲順直二七、〇七七▲殷山[illegible]一九、一▲長水院一九、一九八六▲寺洞一一、二八八▲德山[illegible]五六、七五三

濟州か翰林に工場を設立

濟州島を詳細調査

【濟州】東拓木浦支店長[illegible]田政郎、高橋兩氏は兩社木浦支店次席らと共に去る二十六日木浦出帆で來島し工場設立につき色々な調査を遂げ二十九日離島したが[illegible]田氏は左の如く語つた

濟州島の機構上立地に主なるものとして、工場設置問題ですか、濟州島の人口の多いことと、工業用水、動力用水、原料を經濟的にみることは、實現されることは困難であります。工場地帶に關して附近あたりが工場地帶に關して中央の都合を十二分に依して決定すべきものだと思ひますが、然し濟州、翰林方面が有望なのは事實です、各地方面け私の受持ではありませんから何とも申しあげられませんが、濟州島の工業化が何よりの要であらう

風俗マッチ

全州專賣局で募集

【全州】全北專賣局では本年度小賣人懇談會の要望によつて新趣向のマッチのレッテルは朝鮮情緒の紹介に努めてゐるが專賣局ではこれを全北では益山の王宮塔、鋼勒寺、高敞城、蘆嶺、扶安里、南原の廣寒樓などの名勝と特產品に因つた寫眞を選ぶことになつたものは一種、六種の作製することになつてゐる

清州郡邑面長會議

【清州】郡では二日、國民精神作興[illegible]

漢藥輸入の許可を陳情

【大邱】既報、名物大邱藥令市は本年度の開市は不可能となつたが、輸入[illegible]絕で本府當局でも時局下漢藥輸入の許可[illegible]藥品の民保健上[illegible]の一つである[illegible]府稅中[illegible]吉田[illegible]が來月八日頃上城、本府當局に輸入の許可方を陳情することになつた、なほこれより先大邱藥業組合では組合員[illegible]名を代表して本府に陳情のため卅一日午前八時四十八分發列車で上城した、因に輸入許可が得られたとすれば輸入量は三百萬斤で金額にして三百萬圓である

大邱商工會議所でも[illegible]世を前に管下邑面長會議を開催して農業資源[illegible]の[illegible]ひ更に四日は管內各面婦人啓發會[illegible]の方法につき懇談する

珠算競技會

【仁川】商工會議所竝に仁川商業學校共同主催の第三回珠算競技大會は來る十九日午前から商業學校で開催、第一部は銀行會社、官公署勤務者の參加を歡迎することになつてゐる、第二部は個人商店店員を代表選手の選出に必要なく參加希望者を以て種目別競技を行ふ、申込は十二日までに會議所へ

◇開城にパラチフス【開城】府內太平町一二二番地[illegible]助氏(二〇)は去る廿日來微熱のため病臥中のところこの程パラチフスと判明即刻府立病院に收容し附近一帶消毒を行つた

◇黃州郡陰岩手【沙里院】黃州郡陰岩面長[illegible]氏は今回[illegible]正式辭任、[illegible]轉した

人の動き

印[illegible]氏(京畿道特務課長)卅一日本社へ

[illegible]根[illegible]氏(江原道)卅一日本社へ

伊藤泰吉郎氏(新義州地方法院長)卅日京城より歸任

下村平四郎氏(全羅南道[illegible])同上

本多秀男氏(濟州地方法院長)同上

指宿一郎氏(本府[illegible]社長)卅日京城より[illegible]

三井[illegible]氏(黃海道地方課長)上城中の處卅日歸任

古良成吉郎(忠南道府參事)國會五群長會議に列席のため卅一日大田へ

石川兩郡稅務課長 同前

磯崎本府事務官 一日咸興へ

佐藤咸北道府尹 卅一日全州へ

菊池一德氏(朝鮮總督府[illegible])卅日群山へ

本田直臣氏(忠清南道)二日近內地より歸任

シネマと演劇

飄館【仁川】二日迄夜二回映畫 ▲新興大映畫 竹田敏彥原作「歌姬懺悔」遠藤彥子、立松晃主演▲新興京都映畫、仁科[illegible]監督「霧島瀨衣の[illegible]」森靜子、市川男女之助、歌川絹枝主演▲コロムビア映畫提供「ポッ・ブアレン、ロバート・ヘンリー」主演▲京日世界ニュース

愛館【仁川】二、三兩日(晝夜二回)▲伊太利ALP映畫グスタフ・マ[illegible]「ナージ・ヂキ」主演▲日活多摩川映畫吉村操監督「指輪のワルツ」花井蘭子主演▲メトロ映畫「ターザンの復讐」ワイズミュラー主演▲パ社、大朝、パテ一世界ニュース

はりきり若る肌に　レートクレーム

比類ない清掃力と美肌作用　レートコールドクレーム

新發賣

潑刺明朗の健康色　レート粉白粉

一瓶で一家の爽快な身嗜み　レートフード

ビス・ドー整容クリーム白目　レートメリー

京日案內

鑛山 關於美國、守備區域[illegible] 朝鮮セメント三菱 鑛業株式會社

帳場 入用十八歲以上二十五歲迄[illegible] 京城旭町一ノ一 上あけ

店員 入用十八歲より二十三歲迄[illegible] 京城府[illegible] 大陸旅館

尋犬 [illegible] 京城府[illegible] 今村

玉突 [illegible]

大猫 [illegible]

洋裁 生徒募集[illegible]

賣家 [illegible]

貸家 [illegible]

賣家 府內[illegible]町一丁目一 土地家屋賣買[illegible] 姓名在社

店員 男女店員[illegible]

毛糸 [illegible] 柴田毛糸店

高級 [illegible]

和英 タイプ[illegible]

電話 高價買入[illegible]

女事 [illegible] 本町 [illegible]

タイ ピスト[illegible]

タイ [illegible]

特別案內

女事務員募集 [illegible] 京城本町二丁目 村木時計店

女子給仕採用 [illegible] 京城府[illegible]町一丁目 朝鮮金融組合聯合會

外勤社員優遇招聘 [illegible] 京城支店 朝鮮中央無盡株式會社 電話龍山二〇[illegible]番

孝昌臺住宅地 [illegible] 土地經營事務所 電話龍山一五四八番

不動產競賣公告

京城地方法院

[illegible]

大阪商船出帆 [illegible] 慶田組

淋疾治療の世界的發見
六〇六號に次ぐ化學療法の完成！

内服による淋菌の必滅と短期止痛止膿の驚異的事實を見よ！淋疾治療の困難は茲に全く解決された

内服治淋劑 ザオキン

淋疾治療界の革新！

パラアミノベンツオールズルフオンアミドの發見は、六〇六號に比肩すべき治療界の一大革命として全世界醫學界の絶讃を浴び、發見以來忽ちにして、淋菌、連鎖狀球菌、葡萄狀球菌に對する徹底必滅の殺菌力は、今は決定的の特効藥として醫界の確認を博し、淋疾治療に一大エポックを劃するに至つた。

醫界絶讃驚異的効果

ザオキンはパラアミノベンツオールズルフオンアミドを以て完成せる優秀なる國產品にして、多數の醫學者臨床家の實驗に於て絶大なる効果を認知せられ、淋疾にありては僅か二日乃至五日にして止痛止膿の驚異的事實が報告されてゐる。而も洗滌又は注射を要せず、一日三回、一回三錠乃至五錠の内服を以て目的を達し得るのである。これ眞に淋疾治療の革命に非ずして何であるか。優秀低廉なる國產の製劑に成功せる我が社は、淋疾撲滅國民體位向上の大目的に向つて勇躍之を我が醫界に提供する。

淋疾以外の適應諸症

ザオキンが淋疾治療界に一大革命を齎らしたことは上述の通りであるが、尙扁桃腺炎、肺炎、中耳炎、その他連鎖狀球菌、葡萄狀球菌に起因する敗血症、腎盂炎、膀胱炎、丹毒及び一般化膿性疾患に對しても淋疾と同樣の劃期的効力が實證されてゐる。これ黴毒に對する六〇六號以上の發見と絶讃される所以である。

ザオキンの効力と特長について

激甚なる急性淋の止痛

小澤 眞博士曰く

可なりひどい急性淋疾に**ザオキン**を使用して見た經驗ですが、一回五錠宛一日十五錠**ザオキン**を投與、洗滌は致しません。三日目にすつかり膿が取れ、痛みも取れました第一杯尿も同じやうに透明になりました。

慢性急性に對する効果

小澤 眞博士曰く

慢性も早く淋糸が消失します。永い間どうしても治らなかつたのが、**ザオキン**を投與してから非常によい。早晩これも全治です

長濱 繁博士曰く

亞急性の淋疾には特に効果が迅速のやうです。實によく効く、膿の止まるのは一日半ですネ。こんなによく効く藥は始めてだ。

名越猛熊博士曰く

私のところの患者は一年半もどうしても治らなかつたのが、**ザオキン**を投與して四日目で完全に排膿が止まり、十四日間で全快しました。患者が驚いて何と云ふ藥ですかと尋ねてゐた。

攝護腺炎の豫防

長濱繁博士曰く

急性淋をやると大部分が攝護腺を犯されて患者もひどく苦しむし、醫者も治療に手を燒くが、**ザオキン**の迅速な特効で、今後は恐らく攝護腺炎は未然に防げるから、これだけでも大したものだ。正に靈藥だ。

婦人淋疾に對する効果

名越猛熊博士曰く

婦人淋疾には絶好のものだ。例は少いがこんなによくなるわけがないといふ程効く。

杉山 仲博士曰く

大變よく効きますね。子宮内膜炎まで起した淋疾に二週間ばかりで効いた。

長濱 繁博士曰く

消渇には良い筈です男と同樣に良い筈です

副作用がない

小澤 博士曰く

ザオキンの副作用は煙草が不味といふ人があつただけで後は何にもありませんでした

以上はザオキンを實驗された諸博士に伺つたザオキンの効力と特長です。治驗例と御併讀下さればザオキンの卓効が十分理解出來ることゝ思ひます。

適應症

急性淋疾・慢性淋疾
淋毒性攝護腺炎
副睾丸炎・腎盂炎
膀胱炎・尿道炎
淋毒性關節炎
中耳炎・扁桃腺炎
肺炎・敗血症・丹毒
化膿性淋巴腺炎等

文献申込次第進呈

藥價	
五〇錠	一圓五十錢
一〇〇錠	二圓八十錢
二五〇錠	六圓五十錢

見よ！この成果！ザオキン治驗例

（こゝに掲げた本文は醫學者臨床家の正確なる文獻及實驗報告に基き何等の誇張なきことを附記す。）

〔治驗例その一〕

醫學博士 長濱 繁

笠 某氏 三十二歳 男

診斷 急性淋菌性全尿道炎

病歴及び症狀 七月十六日傳染の機會あり、十八日より放尿時、尿道に疼痛を覺え、尿道外口より排膿あるを認む、而も日と共に諸症狀增惡するを以て來院せりといふ。トンプソン二杯分尿試驗に依るに第一杯尿は著しく溷濁し、第二杯尿も亦僅かに溷濁し、沈渣染色鏡檢上、膿球多量、淋菌多量、上皮極めて少量程度の所見を呈す。

治療及經過、

（第一日）**ザオキン**十五錠一日三回分服（食後多量の水と共に服用）三日分投與

（第二日）諸症狀大に緩解し、尿の溷濁は輕度程度に減少し、排膿殆ど認めず。

（第三日）膿は殆ど外部に漏出することなし、朝起床時脫脂綿に僅かの黃色斑の點の附着するを認むるのみにして、晝間は依然排膿を認めず。尿道を壓迫するも膿を認めず、尿は淸澄となり細片狀の僅微の淋糸狀物を認むるのみ。沈渣の染色標本鏡檢の結果は膿球少量、淋菌少量、尿道上皮は破壞狀を呈し、正しき形を具へず、退行性變形とでも云ひたい狀態の尿道上皮多量を認む。

第四日、第五日休業

ザオキン服用を休止す。尿は淸澄勿論排膿は無い。只微細の淋糸樣物を僅微程度に認む。

（第六日）僅少程度に於ける尿の溷濁を來せるを以て再び**ザオキン**十二錠一日三回分服、三日分投與す

（第七日）トンプソン氏二分尿試驗法に依るに第一杯第二杯共、僅少程度に於て溷濁し、前日と異ならず、依つて沈渣の染色標本を鏡檢するに膿球、淋菌を證明せず、多量の上皮を認むるのみ。尿に醋酸を注加するも變化せず。

第九日、十日休業、

治療第十一、第十二、第十三日、**ザオキン**九錠、一日三回分服、三日分投與。

本患者曰く、

ザオキンを一日半服用せしのみにて、あれ程惡かつた淋病がピタリと治り、膿は止り、凡ての症狀緩解した。全く不思議な藥であつたと云つた程である。

中〇某氏 三十六歳 男

診斷、淋菌性急性前尿道炎

病歴及現症、三十日前感染の機會ありたりと云ふ、今朝初めて尿道口より排膿あるに氣付き驚いて來院す。トンプソン氏分尿法に依り第一杯は溷濁し、第二杯は淸透、沈渣染色標本を鏡檢するに淋菌（卄）膿球（卄）上皮（卄）程度の所見を呈す。

治療經過。七月十七日**ザオキン**十五錠一日三回分服、三日分を投與す。翌十八日排膿止み、自覺症狀を覺へず、廿日、廿一日休業七月廿二日**ザオキン**十二錠、一日三回分服、三日分を投與す。七日廿三日沈渣物の染色鏡檢上、淋菌膿球を證明せず、上皮（十）程度の所見を呈す。

以上は極めて少數の實驗例ではあるが、**ザオキン**の内服のみによつて一日乃至四日間で膿は止り、疼痛消退し、鏡檢上淋菌を認めなくなるといふことは、從來曾つて見ることの出來ない驚異的効果と謂はねばならぬ。今後淋疾の治療に對して單に**ザオキン**の内服のみに期待し從來賞用されたる發泡療法、ワクチン療法、アクリヂン色素劑又はカルシウム劑等の尿路殺菌又は消炎劑等の靜脈注射並に規則正しき局所療法等を必要とせざるや否やは今後の研究に待つこととして、茲には只事實だけを報告するものである。

〔治驗例その二〕

醫學博士 小澤 眞

森〇〇 廿一歳 男

診斷、急性淋菌性前尿道炎

入營約一ヶ月を前に控へて一夜遊里に遊び感染、一週間後來院

受診、尿道口極度に發赤腫脹、排膿多量、放尿時疼痛劇烈にあり、第一分尿強溷濁、第二分尿淸澄、淋菌多數を證明す。目前に入營を控へ居る故、如何なる治療をも辭せず、最も早く治して懲しき訴ふ。

「**ザオキン**」一日十五錠分三にして與へ局部濕布のみを施し、安靜を守らしむ然るに、早くも四日目には前記の症狀去り、排膿止む第一分尿も澄明となり來り、患者喜悅に輝く。四日目より洗滌開始、是より毎日「**ザオキン**」投與、洗滌を續行せるに全治療三週目にして最早何等の異狀なく、淋菌をも證明せず、勿論飲酒、水泳、柔道等を數回試みたるも再發を來さず、勇んで入營す。

「ザオキン」は「ズルフオンアミド」基を有する一種の化學療法劑にて、偉大なる殺菌的効果のあるものとせらる。其の服用に於て微かに苦味を有する程度のものにて極めて服み易く、胃腸障害なし、尙又アクリヂン色素や或はアゾ色素メチレン青の如く、尿に薔薇色や藍色の着色をせず、從つて衣類を汚染する事もなく、しかも携帶にも便利である。一日三回分服其のまゝ嚥みくだいてもよく、又牛乳お茶など〻混用しても差支へない。

上記の如く、「**ザオキン**」の出現は治淋界に一新エポックを劃せるものと云ひ得べく、その効果は誠に卓越せるものにして、彼の黴毒に對する「サルワルサン」の絶對効果にも比すべきものと思はる。述者は敢へて推奬する所以である。

〔治驗例その三〕

醫學博士 （署名）

佐〇〇市氏 廿八歳

診斷、急性淋菌全尿道炎

四日前傳染の機會あり昨日より放尿時に激痛を覺へ、起床時尿道は膿によつて閉鎖さる。トンプソン氏二杯分尿試驗、第一尿は著明なる溷濁、第二尿は第一尿に比して、稍々溷濁の度輕きを見る。（鏡檢葡萄狀球菌多量、淋菌を比較的多量認む）然して本患者は一去年六ヶ月に亘る尿道炎を患ひ、疲勞困憊したる經驗を有す。

第一日に**ザオキン**九錠を投與、第二日第三日に至り聊か尿の溷濁は輕度となり、排膿殆んど認めず。四日に至り、あれ程の溷濁尿が透明尿となり、所々に淋糸を認むるに至る。治療開始より十七日間にして全治、嬉々として去る。

我々は屢々難治に苦しんだ、急性淋毒性尿道炎に對し、パラアミノベンツオールズルフオンアミド製劑**ザオキン**の内服は、極めて優秀なる治療的効果ある事を心から喜ぶものである。事實**ザオキン**を投劑してその成果の偉大さを見る時、我々は曾つて經驗せざる驚異に眼をみはるのである。サルヴァルサン以來の化學療法として、淋疾治療に貢献するところの大なるは筆舌に盡せぬものであらう。

〔治驗例その四〕

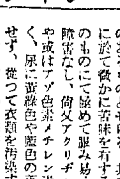

醫學博士 杉山 仲

〔一〕中〇〇〇 女 卅五歳

診斷、淋菌性子宮内膜炎及尿道炎

現症、子宮頸腺甚だしく分泌過多にして、疼痛甚だしく歩行困難を訴ふ。尿道の排膿も亦甚だしく來院す。鏡檢の結果は淋菌多數を認め、第一杯尿も溷濁を呈す。膿球（十）淋菌（十）上皮（十）の所見を呈す。

治療經過、ザオキン十五錠（一日三回分服）四日分を投與す。服藥三日目より大いに輕快し、排膿殆んど止み、尿は淸澄となり、尿意頻數も去り、著るしく快方し檢尿するに淋菌膿球共に減少、更に引續き四日分を投與して經過を觀察するに淋菌（一）膿球（一）となり自覺症狀も全く去る。かくて全經過十五日にして全く全治せり。

〔二〕西〇〇子 女 廿八歳

診斷、急性淋菌性尿道炎

現症及經過、夫の急性淋疾を感染せるもの、感染四日目に來院、排膿あり、疼痛の激しさを訴ふ。鏡檢するに淋菌を證明す第一杯尿溷濁、第二杯尿淸透。早速**ザオキン**十五錠投與、消炎劑注射を行ふ、三日にして確實に止膿、止痛し尿も淸澄となる。更に**ザオキン**三日分を投與經過を觀察せんとするに患者は、そのまゝ來院せず。

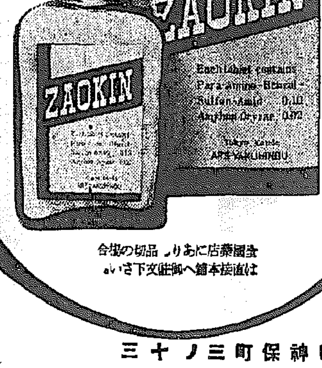

全國藥店にあり 品切の場合は
直接本舖へ御註文下さい

ZAOKIN

東京神田神保町三ノ十三
合資會社 アルス藥品部
振替東京七一二一一 電話九段二一七五・二一七六

自肅の秋に不要の折紙 蓄音器よ、さやうなら
巷に家庭に 別れのブルース

家庭の娯樂と音樂の愛好者達にこよなき伴侶であつた蓄音器が今年限りで新しく生れ出ないと云ふ運命の瀬戸際に立つてゐる＝戰時下の贅澤品に消費統制の布令が商工省から出て去る八月十五日から不急品百何十種かの製造は罷りならぬと云ふことになつたが、その中に含まれてゐる蓄音器と銅は、二ケ月の猶豫期間とも去る十月十四日できやなら、ただ輸出向の製造だけは國策に沿つてゐるものとして許可されてゐるが、國內向けの蓄音器は一切製造が止まつて終つた譯、家庭に深く喰ひ込んで今ではもう一部の人達には生活の必需品とさへなつてゐる蓄音器が今あるものをなくして了へばもう二度と手に入れることの出來ない時代が來たことは戰時下自肅に踏張し切つてゐる我々ではあつてもちよつぴり淋しい氣がしないでもない、この製造禁止でストックの威力と云ふものは今後時の經つにつれて大きくなるが、半島の、殊に京城の影響はどうだらう【カットの寫眞＝お別れの蓄音器＝市內某蓄音器店にて】

盛り場は頭痛鉢巻

こゝで最も影響の大きい方面と云へば喫茶店、カフエーなど蓄音器が商賣の上での大きな役割を占めてゐる所で、もうみから頭痛鉢巻、品薄の値上りの日を見越して早くも對策を練つてゐるが、一方小賣商側では語る

『どこの店でも相當のストックはありますから當分の間は困るやうなこともありますまい、品薄を見越して製造資配側ではぐんぐん値上げしてゐますので賣り難い點はありますが、製造中止でさし當り困るやうなことはありますまい、幾分數が減つたと云ふ位のものでせう、それにレコードは値段据置ですからこの方でどしどしうめ合はせが出來るのではないでせうか』

"まだ大丈夫" ビクターの談

日本ビクター蓄音器營業所では語る『需要を最少限度に滿たすと云ふ程度で進むより外仕方がありますまい、內地には相當のストックが準備されてゐる筈ですが販賣の方にも本年の統制が加へられてゐますから、從來向ふ三ケ月分位を送つて來たのを質限の必要だけしか補充して送つて來ないことになると思ひます、ラヂオに主力を注ぐとか代用品の考案に力を注ぐとか色々試みてゐる樣ですからそのうち何とか對策が生れるでせう、どちらにしても積極的に呼びかけて蓄音器を賣ると云ふことはしなくなるでせう、それに各家庭などでも珍しい間は盛んに使ふが飽きて來ると床飾り代用にして活用してゐないものが相當ありますから、それらの死藏蓄音器を浮び上らせレコードの積極賣買と相俟つてまだまだ樂觀してよい將來はないでもありません、針なども燒きを入れたり加工したりして何十回も使用出來るものに代へて行くとか、竹針への造出とか色々工夫の餘地はあります、兎に角將來は別として目下の所では大した打擊はありません』

朝鮮神宮の授菊

明治節を控へた一日早朝から朝鮮神宮では恒例の授菊が行はれ、午前十時から京畿道菊花同好會員參列の下に大前で獻菊奉告祭が執行したが、引續き奉納祭で京城府尹代理坂涌工營部長の「菊花を通して日本精神を語る」の講演があつた、なほ菊は二日及び三日の兩日全鮮各都市の主催によつて一般にたてられる

誇る半島軍用犬 滿洲で數十頭買入れ

朝鮮に於ける軍用犬訓練は今次事變を契機として益々昂揚され軍馬軍用鳩と共に戰線に幾多の勵しも讃へられて各地に優秀な軍用犬の育成を見てゐるが、此の程滿洲から京城漢江通の帝國軍用犬協會朝鮮支部宛數十頭の買入申込みあり、恰度第六回の軍用犬訓練競技會を控へて吉報に面喰つた同協會では早速全鮮各地の所有者に手配出來るだけ協力の努力をとつて警備の軍用犬普及に力を入れる事になつた、これと同時に卅一日には先發隊として滿洲國警務總局の尖兵隊等が來城、引續き二日午後には軍犬隊主任も職員數名を連れ入城のはずで、新たに買入れの軍犬はハルビン、新京、安東、大連の四ケ所で訓練を積むことになる

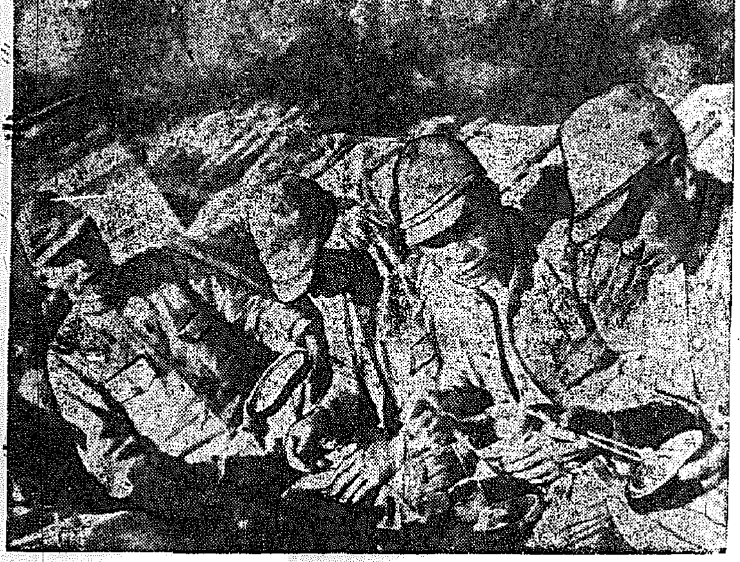

列車に壕を作つて食事する兵士＝近藤特派員撮影

山西後方戰線を往く（四）
運城にて　近藤特派員發

太原は北支の"平壤" 和平甦る近代工業都市

北京を北支の京城に譬へるならば太原は北支の平壤である、平壤に見るやうな歷史はないがさすがに閻錫山の牙城だけに都會的に洗練され近代的重工業施設は蓋し北支第一である。住民は太半歸來、商業も殷盛でよくもこの山奥にと言つた感じである。往訪の記者に對し山西省長蘇體仁氏（東京高等工業出身）は言つた『吾々山西省民は皇軍と同じく正義に終始し東洋的國家の完成に努力する』と……山西省民の氣持を代表しての言葉である。市民は全く皇軍に信倚してゐる、恰度記者が着いた二十七日キリスト教會で反共大會が開かれてゐたが、會衆實に千五百名と言ふ盛會で我々は全く日本の聖戰が最後の勝利に近づきつゝある事を直感した。記者が連絡員を日本居留民會に

依頼した處 眞ッ先に申込んだのが玉置某と言ふ郵便局員の青年であつた。彼は言つた「私は中學を出ると直ぐ高等法院の書記に採用され、兩親と妹と私の四人暮しで平和に暮してゐた處が事變と共に支那兵が來て家財は全部徵發されて仕舞ひ今私の着てゐる衣裳さへもこの通り破れてゐる。そしてお金も澤山あつたがみな取られてしまつた。全く支那兵の不規則には呆れたものです。この仇はきつと日本軍に協和して取つて見せる」と――。この一語は如何に支那良民が蔣閻の惡政に反感を抱いてゐるかを充分に物語つてゐる、七月十八日にはわが特務機關の肝煎で同仁會第四診療班が此處に設置され醫員、看護婦等約五十名を引率、レントゲンまで持ち込んで戰時に於る無辜の民衆に無料で救護の手を差し伸べた。最初の中は軍の眞意を誤解したゝめ來診者は極めて少數であつたが一ケ月も經たない中に患者が九時の開設を待つて

押しかける やうになり今では十支里もある部落から續々洋車（人力車）で押しかけると言つた有樣で、八月、一ケ月の延患者人員實に一萬一千人といふ好成績を擧げてゐる又石家莊以西のコレラ豫防には全く完璧が期され、此處で豫防注射を施した者だけでも八月當時の住民の約半數三萬人に達し今何一日に、三百人の患者が殺到して行く有樣が手にとるやうに判る」と語つてゐる

× × ×

日本人の人口は事變前僅かに七人であつたのが今では三千人に達し半島出身者が約二千名を占めてゐる。居留民會の働きは北支中最も活潑で萬一に備へるための義勇軍を始め、國防婦人會、在鄕軍人會等も結成され、在鄕軍人の如きその數五百名と言ふのも全く無理もない限りだ。日本人小學校は內鮮共學で現在先生四人に生徒五十八名である。古川校長の話では

『何分今の處教科書が揃つてゐるだけで教授材料が何もなくて困つてゐる、雜記帳がないので毎日紙を一枚づゝ與へてゐる始末でこゝ一兩日中に天津へでも出かけて種々取り揃へようと思つてゐる

理科の教授 標本には全く困つてゐるとの事である、それでも子供達は朗かに早くも平和の勤勞に感謝する外、戰傷兵もゐない廣い學校で嬉々としてゐる、この邊りには師範學校があり百名餘りの支那青年が在學してゐる、卒業生は卒業前から引つ張り凧といふ嬉しい現象を呈してゐる

フツトボールがあるだけの運動場の通りの有樣です、今日漸くこれを材料にと思つてやつとこれを見つけてきましたが……」と大事さうに抱へて來たのが唯一個で

× × ×

太原の野は一體に裕福な感じがする、過日商務會で十萬圓の紙の現品取引をしたところ、四人の支那商人が共同で立所に十萬圓を投げ出したといふ、綿貿商人が綿を路傍の此處彼處でひさくさま

羊の毛皮が、恰度內地で見る乾物屋の干鱈のやうに積重ねられてゐるのも山西の富裕を示す一證左である。朝鮮銀行太原支店長は「こゝでは相當な金額を投資しても……

元來支那人は衞生思想に乏しく頭痛するやうな場合は小刀の中に紙を入れそれに火をつけて額部を灸く呪ひをしてゐる程度で民衆に近代醫術の施設を教へるだけでも宣撫工作上非常な意義があるとともに彼等に

衞生思想を 普及するには全く好機會だ、又患者の態度も見てゐると一々、一日皇軍に信……

宴會費を獻金

京城郵便所長會では此の程秋季總會を開催したが、時局柄總會終了後の宴會を廢して國防獻金、恤兵金に……計三百圓を獻金方を一日波多江千代藏、井上俊治兩氏が社を訪れて寄託した

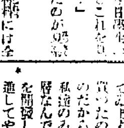

舶來カメラ同様の
セミプリンスⅢ型
獨乙製一流レンズシヤター裝備
ボデーシヤター・ブロウニー半截判
定價￥155.￥120.￥105.￥85の四種
カタログ要郵券・大阪中央局私書函第七十四號

採勝道路を新設
大金剛觀光施設決る

國際觀光の國、見えざる貿易促進の力として近年頓に世界に誇る大金剛山の今年の探勝シーズンも十月卅一日で終りを告げ明年五月の開山期まで白銀の裝ひを凝らして冬眠に入つたが、事變下とはいへ體位向上を目ざした登山者は意外に多く本秋を通じて三萬人を突破するの盛況を呈した、これがため內外金剛山莊はじめ溫井里、長安寺の上の久米山莊など滿員札止めの日が多くやつと擴張したと思へば風呂場の片隅に寢たり、朝食も食へずに下山するものがあるなど施設の改善と擴大から經營方針の改善も急務となつたので、鐵道局では明年開山期までに金剛山協會の手で久米山莊の增築を行つて百五十人の收容力を倍加することになり目下設計を進めてゐる

一方金剛山探勝の持つ意義を充分發揮するために時局柄停頓してゐる金剛山の施設充實を促進することになり國費の支出をまつて探勝道路の新設と……峰ドライヴ・ウエイを內外登山路の兩方面から開き萬二千峰の盤に通へる日本海を一望にする爽快極りない計畫の實現を本府の金剛山施設委員會に提唱實現を期する筈である

京城日赤社員總會

日本赤十字社京城委員部第一回社員總會及び有功章、特別社員章傳達式は……へてけふ二日府民館內において盛大に擧行されるが、先づ午前十時半から傳達式があり正午頃府民館前廣場で午餐を開き、午後一時半から社員總會に移ることゝなつてゐる、なほ總會終了後……

法服の女性生る
辯護士試驗に合格した紅三點

【東京電話】昭和十三年高等試驗司法科（辯護士試驗）の晴の合格者二百四十二名は一日午前十時司法省から發表されたが有爲の辯護士界に若干數年の老練生歷色彩々の中に紅三點の女性が見事合格、我國初めての女辯護士が三人出來た、昭和十一年辯護士法改正によつて女性にも辯護士受驗が出來るやうになつてから女辯護士を主題とする小說、芝居等が現れたが愈よ本物の女辯護士が實現した譯である、女性のため萬丈の氣を吐いた女辯護士は左の三名で一年半法律事務所で實習の上愈よ一本立となり法律事務所の開業が許され晴の晨裝に法服を着けて法廷に立つことが出來るのである

▲東京市杉並區高圓寺五ノ七七二久米愛子（二八）▲同市麻布笄町四二武藤嘉子（二五）▲同市世田谷區烏山一九四〇ノ三田中正子（二九）

なほ三女性とも明治大學法科出身である

『ひとのみち』瀆職事件公判

【大阪電話】百萬の信徒を擁し邪教を誇つた妖教『ひとのみち』教團も一昨年秋の大檢擧によりもろくも崩壞し過去の存在となつたが教團事件の根本をなす不敬事件は分離され一日午前十時半より大阪地方裁判所に於て石井裁判長係で先づ瀆職事件のみが審理開始された、この日出廷した被告は……以上收賄事件六名で大正十四年教團誕生以來短日月で急激に發展を遂げた『ひとのみち』教團の裏面で教團幹部が之等行政司法關係者を買收によつて勝つた醜事實を暴露するものと興味を以て迎へられるものと見られたが案外にも傍聽席は被告關係者のみといふ淋しさであつた、斯くて立會三木檢事の起訴事實の朗讀に次いで審理が進められ午後零時半少憩、午後も引續き……

殺人鬼延斬文 第一回公判

昨年一月六日京城府外西大門區阿峴里の鐸田トモエ（　）を慘殺した兇惡な殺人鬼延斬文（　）の第一回公判は來る七日京城地方法院第四號法廷で金屋裁判長係福井檢事立會で開廷される

慰問金を返送 戰線の勇士から

聖戰の目的達成を期してあらゆる辛苦を乘越え山西の野に進軍を續けてゐる勇士が、銃後の人々に送る溫い思ひやりに銃後を泣かせてゐる感激の話題がある―勇士は京城府大門通り三ノ一二竹內賀七氏次男竹內茂君で同君は元京城支店の特務部に勤務中、昨年事變勃發と同時に步兵上等兵として勇躍征戰に參加、奮戰を續けてゐるが去月朝鮮京城商組合、朝鮮器財販賣業組合から十圓を慰問金として送つたところ

最近新聞を通じてみますと銃後の皆樣は銃後の強化に努め資源愛護のため消費節約に努力、その辛苦は一線の我々以上のものがあるを知り私達は常に銃後の皆樣に感謝して居ります、今度組合の方から慰問金を頂きましたが身を捧げる私は金の必要をあまり感じません、それよりか金を迎へてさぞお困りの方もある事と存じますから御手數ですがこの金を困つてゐる人に差上げて下さい

との文面に添へて十圓の小爲替をそのまゝ卅一日朝本町警察署長宛送つて來た、この一線からの思ひやりに署員一同は感激してゐるがこの感激こそ銃後の人々を感動してあまるものがある

宛ら廢墟の姿
沈沒滿鐵丸浮揚げに成功 日本海運業に凱歌

【大阪電話】昨年十一月二十四日印度セーロン島附近の暗礁に坐礁火災を起して沈沒した滿鐵丸（五八六三トン）は全部サルベーヂから見放されてゐたのを大阪市大正區泉尾松町一丁目海難救助業岡田組の手によつて浮揚作業に成功し一日午前一時大阪港に入港岡田組社長岡田榮一氏以下社員多數關係者の出迎へを受け南十四番ブイに繫留された、船體全般の塗裝、鐵板は宛ら廢墟のやうにひん曲り赤錆付いて……十ケ月も當られて……不思議な位に運の波瀾を乘り切つて來たものと

ボロ買を統制

全鮮で一ケ月に取引される廢品は約百萬圓に達してをり、京城だけでも三十三萬圓に及んでゐるが、これ等莫大なる廢品は戰時下資源愛護の強調される秋、更に組織的な強力なる機關によつて蒐集されねばならぬと云ふ立場から、京城府では京城府物資利用報國會を將來の任意團體から財團法人組織として佐竹京城府尹を會長に松原總務、長瀨工營、金融部の三部長と、他に四名を理事に選任、新たに廢品回收方法の改善と再生工場の建設から所謂ボロ買人の質の向上と組織化へ漸進的に指導的役割を果し時局下にゆるがぬ廢品回收機關の完成、廢品報國の實を擧げることとなつた

これによつて從來兎角弊害のみがあり、先般の京城府臨時府會に於ても論議の中心となつた經濟を新にした強力なる組織として目見得することゝなつた譯で近く創立を見ることゝなつてゐる百萬圓の廢品統制株式會社にも強力且つ有機的なる指導的役割を遂行し得る譯である

朝鮮銘酒 一陪
朝の花
ナハノサア

寒がりやのお部屋に「ストーヴの備付け」
動物園冬籠りのお仕度

晩秋十月の峠を越えると朝鮮の冬は斷然足早に來る、南國生れの動物達は窓を通る秋風に寒さうに毛をこはばたてゝゐる、其を配る係員のおぢさんは河馬、鰐や錦蛇など熱帶育ちの動物達は……屆け動物の各お部屋にストーブの備付けやスチームの手入など冬籠りの準備を整へ何時でも火を入れるやうになつてゐる、雪の國に住む北方の熊は冬が近づくと食物を貯めるして洞穴に冬眠するのが例であるが、でも前は習慣通りに冬眠せたものだが都會の中の冬眠は成績がよくないのでこゝ數年は北海道熊はもちろん冬眠せず冬眠るものと思はれてゐる錦蛇まで適當な溫度の調節で冬を知らずに活動出來る仕組みになつてゐる【寫眞は寒い寒いと……】

漢藥を統制
不正業者に鐵槌下る

朝鮮は內地と異り、民衆の約七割が漢法治療を行ひ、これがため漢藥を專門に使用する醫生が四千名、漢藥商人は七千名といふ多數に上つてゐるがこの漢藥に對しては正規な取締規則がないため、惡德商人が跋扈し、危險極る不正品を販賣し、甚だ目に漢藥商を困らせてゐる、本府警務局では新に朝鮮漢藥々局方と漢藥取締規則を制定し漢藥の統制、不正業者の取締を斷行することになつた

これが順序として本府警務局が司令者となつて昭和十六年まで漢藥調査會を設け內鮮各地から專門委員を選び漢藥の種別の統制、性狀（外觀顯微鏡的構造）の調査を行つてゐるが、本年度の委員會は去る八月十一日から同十六日まで本府衞生試驗室で開催、厚生省刈米藥博、津村漢藥研究所木村技師、城大杉原教授、助教授加東藥博、石戶谷講師、安本藥專校長、川口本府技師等の各權威が委員となり、五百種の內八十三種の漢藥の名稱を統一、さらに原植物の名稱統一を行ひ、この外に漢藥々局方に必要な漢藥の應用（効能、用法、用量）について愼重な試驗を行ひ半島漢藥界に貴重な文獻を作成した、なほ昭和十四年は百二十種の漢藥調査、昭和十五年は動物性の、昭和十六年には鑛物性の漢藥調査を斷行することを申し合せたが、この委員會が終れば各方面に多大の好影響を與へるものと期待されてゐる

矢野橋村畫伯 五日頃入城

目下滿洲行脚中の文展審査員大阪美術學校長矢野橋村畫伯は平壤を經て來る五日頃入城、約十五日間半島に滯在して總督府金剛その他を寫生、京城でも大野政務總監、篠田李王職長官後援の下に個展會を催し揮毫の求めにも應ずるはず

話題特急

☆…赫顯光の鬼退治で有名な丹波の大江山（京都府與謝郡與謝村）はニッケル鑛を多量に埋藏し戰時下に重要な金屬鑛區として各方面より其の開發を待望されてゐたが

☆…今回與謝村と同鑛區所有者昭和肥料社長森矗昶氏の手で愈よ開發の運びとなつた

☆…最初は先づ試掘として約六百トンを採掘し精鍊の結果を見て本格的に事業にとりかゝるもので同鑛山では人夫數百名を募集目下大規模な採掘準備を進めてゐる【舞鶴發】

けふの天氣 晴れ一時曇り

まづ健康
▲長壽山 ▲九月山 ▲白川溫泉 ▲延安溫泉 ▲信川溫泉 ▲三泉溫泉 ▲松禾溫泉 ▲水安堡溫泉
朝鮮鐵道株式會社
京城府古市町十四番地 電話本局二一五一番

元氣ハコノ一粒カラ
マラソン王
一函五錢
豊國製菓會社

金儲と利殖の早道
水口明著
何事を成すにも一應の知識や準備なくして成功するものではない、只漫然と金を儲けたいと言ふ樣な空想のみで成功した人は一人もない。本書は利殖の定跡とも言ふべき權威書で、金儲けと利殖の方法に就いて實例十數種を舉げて詳述したものである。
（內容の一部）資產增殖の秘訣三ケ條・金作りの信條・貯める事と殖やす事の相違點・利廻計算に心せよ・金の働かせ方・投資の比較對照研究・年數十倍の利殖實例・資金十倍活用法・確實な方法で一萬圓を得るにはどうしたらよいか又何年掛るか。
發行所 富久屋出版部

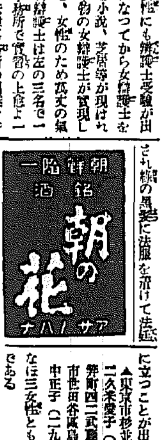

最上酒酢 この香 この味 天下一品
カクホシ
尾道造酢株式會社

生徒募集
川井茶舖

釜山競馬
開催日 十一月三日（祭）四日（金）五日（土）六日（日）十二日（土）十三日（日）十四日（月）

宇野醫院
植木醫院

第三期決算報告
朝鮮協同油脂株式會社

河東酒造組合　河東稅務署　佐久間良次　余宰奎　余衡奎　河東警察署　余璟煒　河東邑

祝 河東邑制實施 漢口陷落

麗人荘 〔105〕

竹田敏彦作　伊勢良夫畫

【禁無斷上演映畫化】

暗空(五)

「……」

瞬間、水野は、いつか耕紗子と一緒に、この宿に來て夕飯を食べたことがあるのを、もしやそんなのではないかと思つたが、傍から貞吉が

「どうぞお通しして下さい」

まるで待ち兼ねたやうに言つた

「お父さん、お客さんをお呼びしたのですか」

水野は聞いた。貞吉は笑つて

「別にお呼びした譯ぢやないが、大原さんから朝、電話があつて、お前の出發先を訊かれたもんだから、こゝの家を言つておいたんだ。多分、お嬢さんでもお見えになつたんだらう。大原さんの電話の口吻では、そんな風な様子だつたよ」

言ひながら、貞吉は立ち上つて部屋を出て行つた。

果して間もなく賑かな女の聲がして、千鶴子が、十六七歳のお付の小間使を從へ、貞吉に案内されて入つてきた。

「押しかけてまゐりましたわ」

華やかな顔をにつこり綻ばした

「ヤア……」

水野は、やゝ驚いた眼で、花が咲いたやうに着飾つた千鶴子の姿をうつとり眺めた。

今日は珍らしく千鶴子は和服で國防色のあでやかな地色に、金銀の絲繍と美事な振袖模様を使つて流れに落花を大膽な意匠に現はした眼醒めるやうな訪問着が千鶴子の、派手な容貌を、眩しいばかりに引立てゝゐた。

「さあ、どうぞお入りなさい……」

貞吉は、代つて千鶴子に席をすゝめた。小間使は、つゝましい侍女のやうに、入口のところに端坐した。

「二三日、御介抱させていたゞいて、いゝでせう……」

「どうも恐れ入りましたね」

貞吉も笑つて答へたが、すぐ女中を呼んで

「何處か、お嬢さまに、いゝお部屋を明けておくれ」

千鶴子のために命じた。

間もなく、千鶴子の部屋は、水野の部屋と廊下並びの十疊に六疊の次の間付の室が取りきめられた。

「いらつしやらない……」

千鶴子は、水野を部屋へ招いだ

「いゝ景色ね……ゆつくり遊びませうね」

べつたり疊に腰をくづして、にこり媚びるやうに見上げた。女が、かうして旅の宿におちついた時など、ともすると發散する、放たれた場合の投げやりな媚態が胸をつくやうな匂ひ濃やかな魅力が水野の心をうつとり捕へた。何といふ今日の千鶴子の美しさ、水野は、今は自由に我が手に委せられた、この素晴しい美玉の手ごたえを昂るやうに打眺めた。

「わたし、風呂に入つて、御飯頂くわ」

千鶴子は、かう言つて、小間使を連れて立上つた。

水野は、見送ると、窓から眺めたやうに、

「さうだつた、沼津には部屋までとつてゐるのに」

打棄ててもおけないので、とにかく取消しの電報を打ちに、帳場へ出て行つた。

ラヂオ　二日(水)

第一放送

朝の部

午前六・五〇 ニュース
七・〇〇(東) 時報
七・〇一(東) 支那語講座(二十二) 土屋 申一
七・二〇(東) 朝の修養 明治天皇を仰ぎ奉る(二) 徳富猪一郎
七・五〇 今日の天氣見込(咸興を除く)
七・五一(東) ラヂオ體操
九・二〇(城) 氣象通報
一〇・〇〇(城) 家庭メモ 献立(海老の實來揚げ)同(大根菜キムチ・清津)日用品値段 料理
一〇・二〇(東) 家庭講座 國策に沿ふ家庭生活 室内修理と家具の手入 木宿 昶一
一一・〇〇(城) 小學生の時間 『尋二唱歌』〃二年生の唱歌〃 京城師範附屬小學校兒童 指揮 皆 一市

晝の部

正午(東) 時報
午後〇・〇五(大) モダン小唄 入船クラブ同人・作 一、外套掛け二、靴木三、火の用心四、女中部屋五、釣談義
〇・三〇 ニュース・鮮魚御値段
一・一五(城) 衛生講演(朝鮮語) 胃腸と健康の話 醫學博士 金 東 益(・釜山・咸興・群里)
二・〇〇(東) 小學生の時間 『尊六』劇話〃祖親と公債〃

夜の部

二・四〇(東) ラヂオ講演 東京市櫻川小學校兒童 小汀 利得
三・〇〇(大) 婦人の時間 紅葉の活け方 中山 文甫
三・三〇(東) 教師の時間 音樂史講座 大田黒元雄
四・〇〇 ニュース(氣象通報・釜山・清津) 職業紹介
六・〇〇(大) 幼兒童話(テキスト二二ページ) 〃ラヂオの繪本〃『オ店ノ巻』 オトナシクラブ
六・二〇(東) コドモの新聞 村岡 花子
六・二五(東) 講演 中支の博物館を見る 岡田彌一郎
六・五五(東) カレントトピックス
七・〇〇 ニュース 陸軍より
七・二〇(城) 講演 皇居遙拜に就て 矢鍋永三郎
七・四〇(城) 講演 時局と朝鮮 櫻井兵五郎
八・〇〇(東) 浪花節 赤穂義士傳中 〃村松三太夫〃 御門 博
八・三〇(城) 俚謡〃江差追分〃 尺八 上田 松子 唄 武井 一鳳
一、小唄 頭唄ひ 田村 秋江
二、俗曲 (イ)追分 唄 鈴木佐太郎 三味線 小いね
(ロ)大津繪 (ハ)正調博多節 唄 島 子 三味線 小いね
八・四〇(城) 歌謡曲(釜山を除く) 伴奏 京城放送管絃團 谷不二男
一、湖上の尺八(深草三郎作詞・明本京静作曲)二、春の柴咲(久保田宵二作詞・江口夜詩作曲)三、君去りし日(久保田宵二作詞・竹岡信幸作曲)四、曠野の彼方(高橋掬太郎作詞・江口夜詩作曲)五、上海だより(佐藤惣之助作詞・三界稔作曲)六、秋の地平線(佐藤惣之助作詞・古賀政男作曲)
九・〇〇(東) 尺八〃寄の調べ〃 青木 鈴慕
九・一〇(東) ラヂオドラマ —松竹大船運中— 上山 草人 樋 芙佐子 中川 清
九・四〇(東) 時報・ニュース・ニュース解說・氣象通報・明日の暦・翌日の番組・地方へのニュース・銃後美談

第二放送

正午 歌謡曲(レコード)
午後一・一五 衛生講演 金 東 益
六・〇〇 よい音樂 朴 慶 浩
六・三〇 講演 金 聖 旭
七・三〇 講演 咸 何 勳
八・〇〇 音律 朝鮮正樂傳習所員
八・三〇 古談 中 馹 官
九・〇〇 獨唱
一〇・一〇 初歩國語講座(二十六) 宋 今 璇

あすのきゝもの

午前七・〇一(廣) 季節の話題 鶴の渡り 解説 飯尾發義男
九・三〇(東) 歌繪巻〃秋の手帖〃 JOAK唱歌隊
午後七・三〇(東) 軍艦旗制定五十周年座談會
八・四〇(東) 謡曲 〃安宅〃

浪花節(後八時)

赤穂義士傳中 村松三太夫 御門 博

へ、なるは柝子木お城の太鼓聞いて入るが大江戸の四千七町八百八町四里と四方の廣い中百萬石も無差も袖すり違ふ繁昌は金の成る木の植え所

播州赤穂淺野家浪士村松三太夫は亡君の無念をはらさうと江戸に下つて吉良邸の様子を探るうち本所柳原に住む刀研師小竹家光信と親しくなつた時來つて元禄十五年十二月十四日の夜赤穂浪士四十七人は吉良邸に討入り首尾よく本懐を遂げ芝高輪泉岳寺へ引揚げの途中仙臺侯邸で朝食の饗應をうけたこれを知つた小竹家光信は浪士中に村松三太夫があることを知つて驚き且つは感激し降り積る雪を踏んで仙臺侯邸にかけつけ村松に面會する

仙臺侯の門前で義士の村松三太夫と研師小竹家光信が惜しき別れをつげられた散り際潔き櫻花忠義の鑑とうたはれて響は世々に殘るらん、響は世々に殘るらん(終り)

講演 皇居遙拜に就て【後七・二〇】

矢鍋永三郎

勇猛果敢なる皇軍は疾風枯葉を捲くが如く廣大なる支那全土に亘つて着々戰果を收めつゝあるが之に伴つて銃後を護る我々國民は益々堅忍の度を高め至誠報國皇國臣民たるの本分に邁進せねばならぬ

今回國民精神總動員朝鮮聯盟主唱の下に明三日より全半島民擧つて皇居を遙拜し嚴粛なる誓の下に更に忠誠を誓ふ事となり放送に於ても毎朝七時五十一分ラヂオ體操の前に皇居遙拜の時刻を報じ…

時局と朝鮮【後七・四〇】

拓務次官 櫻井兵五郎

時局に對する朝鮮の有つ重要性は數多いが、其の中三つを擧げる。第一は米である。戰時經濟下物資不足の昔頃多の時補給を受ける中、獨り食料は之を受けないばかりでなく、何は永久餘裕の安全感がある。之れ全く朝鮮に於いて產米増殖の施設以來の當局の功勞多とせざるを得ない。第二は產金である。國際貸借に於いて半島一億圓の產金なかりせば戰時經濟に及ぼす影響如何ばかりであらうや。實に朝鮮の產金政策は大成功であるばかりでなく其の強化を望んで已まない。第三は朝鮮の地位に進んで來たばかりでなく豐富なる電力に依る化學工業及金以外の地下埋藏資源の利用も戰時經濟に持つ役割が頗る大きい。物資上に於て以上の如きばかりでなく、精神上に於て熱烈な赤誠的氣象の發露は感謝に堪へない。今や日滿支の契は堅い。更に我々は日滿支の協同體建設の途上にある。日滿支の協同體等の完成は亞細亞の解放、亞細亞の復興を意味し二十世紀に於ける亞細亞民族の聖業使命である。

本社特選 半島大棋戦

二段 松本 薫
先番 二段 近藤 茂美

(3)

〇三一り三 ●三二は十五 〇三三ほ十六 ●三四ほ十七 〇三五る十一 ●三六れ十 〇三七れ九 ●三八そ七 〇三九た八 ●四〇か七 〇四一れ十 ●四二そ十三 〇四三た十三 ●四四た十一 〇四五た十一 ●四六れ十四 〇四七た十三 ●四八た十四

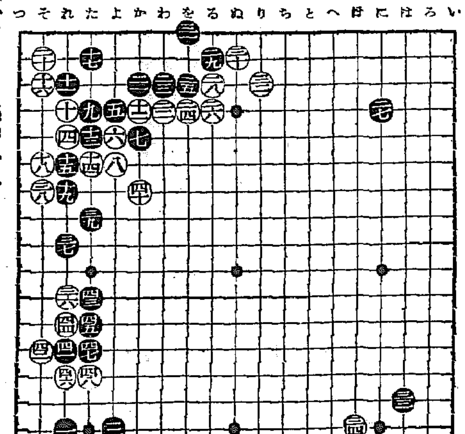

流石に機敏　注目すべき左邊の歸結

講評 七段 瀬越憲作

白の態度緩慢

◇白三一を放任した處で現在黒「ぬノ三」にキル手は、シチヤウに取られるから無いのである。尤も黒は三三にノゾキ、白ぬノ三に繼ぐ。黒「リノ五」と打つて來るであらう。白はそれを繼がずに三一と備へたのであらうが、聊か機敏の感なきを得ない。

◇これは三八にオシ、黒「ろノ八」とノビた時、白「わノ六」にカケて黒七の一子の死命を制し、しかる後に形勢を見て「そノ五」以て時機に暗讃した黒三八白「そノ五」黒四十の手段を未然に防ぐべきである。

◇されば黒三三に至つても、三八にオサへて這つて行くべきで、白から左邊に先攻されると、黒七、十五、十九の石が有する能力は、その大部分を失ふことになる。

◇白に三六と左邊に先手を打たれたのは黒にとつては相當な打撃といはねばならない。處で白が斯邊の如く三六で三八にオシて打たなかつたのは、三二のカケツギに因つて上邊の白に全然不安がなくなつたから、左方から黒十五、十九の二子に攻撃を取つたのであつて、この作戰を妥當と認める。

大變な輕率

◇黒三七とツメるのは良いが、先に角三八にオサへ白「そノ五」と交換してからの事であるは、如何である。黒がその交換を打惜しむ理由は認められない。

◇白三八とオヨギ、黒四一を入れずに黒の意懷を貽めたのは、流石に機敏であつた。

斯くして黒は、寸時の油斷から一瞬にして形態を崩され眼形を脅はれて了つた。

◇黒はまさか「れノ八」にツゲわけには行かぬから、三九とコスんで受けたのであらうが、これも變んだ形で、あまりペツとした手ではない。

されば云つて前に甘い鑑手が存在する譯ではない。畢竟三八のオサへを怠つた罪であるから、此處に至つては、暫く打つ位で滿足しなければならない。

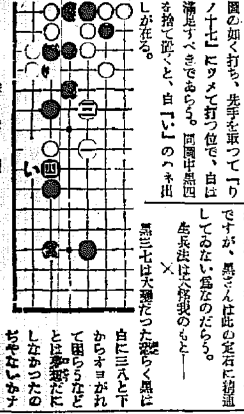

參考圖

◇白四十では「よノ十二」にトブことも一考されるが、すると黒「かノ六」にオス狙ひが生じ、それに因つて左邊を脅威される事になる。

白はそれを好まず、四十とコスんで黒七の一子の動きを制したのであつて、この場合の正著である。

◇黒四一のツメは、申すまでもなく白三六の根據を奪つた手で、中々キビしい手である。

◇この時白は四二と下からツケて行つた。

これは單に「よノ十二」にトブと黒「そノ十二」とツケられてワタられるのを嫌つたのであつて、黒として「そノ十四」に受ければ、そこで「よノ十二」にトボクと云ふのであるが、黒が受けるはずはない。

◇白四二では黒にワタリを許しても、「よノ十二」にトンで參考圖の如く打ち、先手を取つて「りノ十七」にツメて打つ位で、白は滿足すべきであらう。同圖中黒四を捨て逃ぐと、白「い」のハネ出しが在る。

◇白の譲歩に出た黒四三のツケは、適切である。これを「そノ十四」に受けるのは、白の當中を行くのみならず、明らかに利かされである。

◇されば白は四四とツギアタつて左邊を侵して行つた。黒に四三とツケられた以上、白は斯ら打つ位のものである。以下四八までは必然の運びだ——この白の治まり具合は、注目に値する。

觀戰記

白三一の手は現在不必要な手ではあるが、しかし立派な一手にはなつてゐる。只白の態度として、機敏の嫌ひなきを得ないのである。

×

黒は三三を以て何故三八にオサへて白「そノ五」黒四十とカケて這つて行かなかつたか?それは—云ひ惡いことをハツキリ云ふやうですが、黒さんは此の定石に精通してゐない爲なのだらう。告辭法は大将我のもと—

×

黒三七は大變だつた恐らく黒は白に三八と下からオヨがれて困らうなどとは夢想だにしなかつたのぢやないかナ

第四回大手合

乙組成績

(一五〇點)(一〇〇點) 互先先番 中押勝 藤田四段 鈴木四段
(七五點)(四五點) 一目勝互先先番 中川四段 小泉四段
(九〇點)(三〇點) 中押勝 先 坂田四段 黒田二段
(三〇點)(九〇點) 一目勝 先 井上四段 岩野二段
(九〇點)(三〇點) 六目勝 先 宮下四段 坪内二段
(七五點)(四五點) 三目勝互先先番 田中三段 渡部三段
(四〇點)(八〇點) 七目勝先相先先番 増淵三段 鈴木三段
(七〇點)(五〇點) 持碁 先相先先番 松浦二段 杉内二段
(三五點)(四五點) 三目勝互先先番 五十川初段 瀬尾初段
(七〇點)(五〇點) 中押勝 五先先番 伊藤本初段 土屋初段
(一〇五點)(一五點) 中押勝 先相先先番 伊藤二段 日下初段
(七五點)(四五點) 中押勝互先先番 竹中初段 小林初段
(四五點)(七五點) 中押勝互先先番 武田初段 梶原初段
(四五點)(七五點) 七目勝互先先番 三輪初段 梶原初段

甲組成績

(三〇點)(九〇點) 三目勝 先 加藤七段 關山五段
(七〇點)(五〇點) 中押勝先番 先相先 久保松六段 長谷川五段
(七〇點)(五〇點) 中押勝先番 先相先 前田六段 篠原五段
(七五點)(四五點) 中押勝互先先番 高川四段 田中四段
(一五〇點)(一〇〇點) 互先先番 中押勝 小野田六段 橋本六段
(四〇點)(八〇點) 五目勝先相先先番 岩本六段 村島五段
(九〇點)(三〇點) 八目勝 先 吳六段 向井四段

當代一流 爭覇戰譜

戰跡の回顧

敗因は四四角と二一龍　過去の戰績が禍

六段 飯塚勘一郎

【第十局】

香落 上手 六段 梶 一郎
下手 四段 加藤 富久

(圖は前回指了迄の局面)

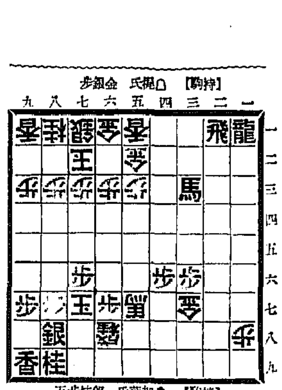

觀戰子自身往年の若かりし時代を想起して、今一度當局の如き元氣旺盛なる時代に立返つて見度い氣持ちがする。本局の戰鬪經過を皆觀してみるに、梶氏が五二金と締つてゐる形に於て、加藤氏が直接一四歩、同歩同香と挑戰したのは元氣一杯、潑剌たる若手棋士の面目を發揮してゐると、實際對局者以上に緊張し、その局面に深く打込んで讀み極めようとするものであるが、本局の如きもまさしくその通りで、實に血湧き肉躍る激闘の場面も見せつけられると、結局過去の戰績から加藤氏が梶氏に押されてゐる氣持ちが禍したと云ふより外にない。

相當難闘の作戰で上手が八二玉と寄り、六一の金が離れてゐる局面なら、無論その仕掛けでよいが、本局の如き場合は、一旦四五歩、同銀と取らせ、一四歩(第三局)と仕掛けた方が、むしろ指易い結果になる。

加藤氏も相當深い研究と、自信を以て急戰手段を選んだ事は、棋譜を見ればはつきり認識されるけれど、上手に飛を捌かせて二枚飛で攻撃される順となつては、案外その受けに苦しむもので、第九局に於ける形勢の如き動きが正しくそれである。

然し乍ら第六局下手加藤四段が、敵の二枚飛に捌けず四四角と出たのは、隨分不安な手段であると共に、その間、敵を休めようとする氣持ちが多分に含まれてゐたのは、抑々敗因の最大なものであつたと云はねばならぬ。その筋途べた様に一九歩と銀飛の損耗を窺つて、然る後四四角と出れば、決して悲觀すべき棋勢ではなく、敵が二九龍と來れば、飛、角交換して盤面し得る形勢であつた。

第六局好手三七歩を上手方に打たれ、金二枚と飛一枚の交換となり飛を凌ぎに使ふやうになつては、非勢を免がれなかつた。それでも第七局三八馬と引き、飛二枚を得て、然も盤上の飛を敵地に侵入する順となり、形勢稍挽回の兆が見えた折柄、二二龍と成るべきを逸して、上手方に六五角打から四五角成の好手順を與へたのは、何んとしても遺憾の至りであった。

朝鮮郵船艀出帆

△印ハ勅命御通り

◎西鮮航路 月三回
○青島直航 釜山丸
青島滄角月五日、十五日、廿五日 仁川發月九日、十九日、廿九日
○大連行 櫻島丸
仁川 日曜南浦元日大連十一月一日
○上海行 平安丸
仁川 日鎭南浦 日釜山三日
○大連青島行
旅客運送貨(企業付)仁川一大連 仁川七四、仁川一青島 仁川一上海間拾八回、特命ハ並第ノ佳順、航路案内營通呈
○東京行 興東丸
新義州 日鎭南浦三日 仁川三日
○北部線仁川ヨリ阪神直航
○大阪行 定州丸 新義州十一月五日 鎭南浦六日仁川八日
○南部線 博多―神戸寄港
○鹿兒島行 仁川 日群山 日木浦元日
○博多直航船 櫻島丸 釜山―博多―長崎―三角寄港
○東京行 清水一横濱寄港
◎北鮮航路
大連十一月一日 仁川四日
○敦賀行 江原丸 雄基十一月六日 清津七日 元山十日 釜山―門司―名古屋―清水―横濱寄港
○急行船 (元山ヨリ名古屋直航)
○大阪行 金泉丸 雄基十一月三日 清津 日元山 日 釜山―(博多)―門司
○新京行 榮江丸 雄基十一月二日 元山七日 浦項九日 神戸寄港
○新潟行 新京丸 雄基 日 清津 日 元山五日
金剛山丸 雄基 日 清津 日 元山三日
○浦鹽行 盛京丸
元山十一月九日 清津十二日 雄基十三日
日本郵船定期出帆
漢堡行 寄港地 大連、セブ、マカッサル、新嘉坡、スエズ、埃及、ナーブル、倫敦、ロッテルダム、漢堡
歐洲行 箱根丸 横濱十一月 日 神戸 日 門司 日
桑港行 淺間丸 横濱十一月 日
沙市行 日枝丸 横濱十一月 日
濠洲行 賀茂丸 長崎十一月 日
日本郵船乘船御申込は弊社に御願致します
京城府南大門通リ五ノ一
朝鮮郵船株式會社
電話本局(2)四一九五番
釜山支店 大橋通 代表電話(長)四〇一三番
元山支店 海岸通 代表電話(長)一三四番
仁川出張所 港町 電話(長)三五一番
北鮮出張所 清津府北星町 電話(長)二八八七番
京城代理店 電話本局(2)五一一一番
鎭南浦代理店 朝鮮商工會社
仁川代理店 朝鮮運送支店
群山代理店 群山海運會社
木浦代理店 朝鮮運送支店
釜山代理店 大池回漕店
元山代理店 朝鮮運送支店
城津代理店
清津代理店
羅津代理店
雄基代理店 國際運輸支店

法人登記公告

中和金融組合(變更)昭和拾參年九月拾九日左記ノ者副理事ニ任命セラレタリ 平安南道中和郡中和面梁里四百拾貳番地 右昭和拾參年九月參拾日登記 平壤地方法院中和出張所

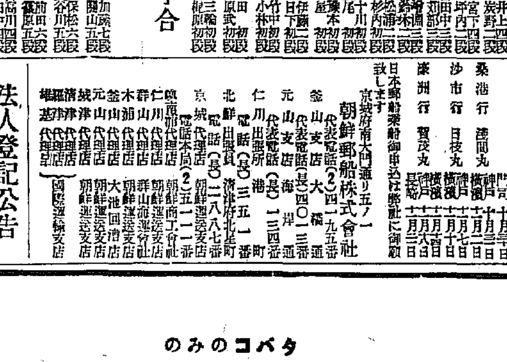

京城府永樂町二丁目九十七番地
酒井婦人病院
院長 七島 赤道
電話本局(2)〇〇一八番 自宅(本)三三〇三番

海と山の眺め 和洋の設備 豐富なお湯
海雲台溫泉(釜山郊外)
旅館 松濤閣
電話 七番

朝鮮信託
貸出業務案内
不動産擔保貸付
有價證券擔保貸付
年賦、定期償付共條利迅速に御取扱致します
本店 京城府南大門通二
支店 群山、釜山、木浦、平壤、大邱、咸興
營業案内贈呈

內科一般特二
佐藤內科
院長 醫學博士 佐藤小五郎
京城永樂町
普通病室 隔離病室
電話本局(2)五八八四番

朝鮮總督府測量部發行
五萬分一地圖
軍事教育に最も有用
京城府本町二丁目
小林商店圖書部

各眼科病院處方眼鏡責任調製
京城帝國大學御用
大學堂眼鏡店
京城府本町二丁目
電話本局(2)二三七五番
振替京城一一二九番
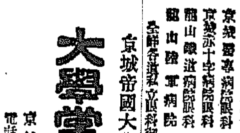

商業登記公告
群山倉庫株式會社(解散)…
合名會社(設立)…
右昭和拾參年拾月拾壹日登記 全州地方法院群山支廳

嶋谷汽船出帆
大阪・北海道行、敦賀行、門司、博多、下關行
嶋谷汽船株式會社
九州郵船出帆廣告
九州郵船株式會社出張所
朝鮮出汽船帆廣告

內科 小兒科 レントゲン科
本田病院
院長 醫學博士 本田建義
京城府黃金町三丁目永樂町通り
入院隨意

朝鮮みやげの御用は
京城府本町二丁目
海市商會へ

日本共立火災
京城府黃金町二丁目一九九(朝取二階)
出張所 電話長本局1566番
出張所 主任宅加山1638番

補血強壯劑
ライオン純ブドー酒
日本藥局方
オーケー印ブドー酒
帝國大學醫學部試驗

藥は北島へ
(御用命發行)
京城府本町三丁目
株式會社 北島藥店

牛田式
噴霧器
(家庭、園藝、消毒用)
京城 明治商會
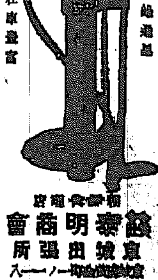

總督認可
京城第一自動車學校